CRONACA SORESINESE

Periodico dell'Amministrazione Comunale di Soresina - Redazione - Amministrazione: Palazzo Municipale - Tel. 340444 - Anno XXXIII - 1989

CRONACA... NECESSARIA

Questo numero di Cronaca Soresinese esce in versione economica.

Il continuo lievitare dei costi e l'impossibilità di farvi fronte per le note ristrettezze del bilancio comunale, impediscono di offrire alla cittadinanza un documento con veste tipografica migliore.

Però, grazie all'impegno e alla passione della redazione e grazie alla sensibilità degli inserzionisti, si é cercato anche quest'anno di mantenere la qualità "dei contenuti" almeno pari a quella delle precedenti edizioni.

La considerazione iniziale induce però ad una serena riflessione sul ruolo che Cronaca Soresinese debba avere quale organo di informazione dell'Amministrazione Comunale.

Nel 1985 ho definito Cronaca: "...specchio di Soresina, perché le sue pagine sono riassunti di vita vissuta, la vita della nostra Amministrazione, la vita delle nostre istituzioni, delle nostre organizzazioni, dei nostri gruppi, della nostra società".

Questa é una convinzione che confermo e quindi sostengo che tale peculiarità vada salvaguardata, anche se ciò non impedisce di rivederne le modalità.

L'osservazione più frequente é quella che Cronaca sia un giornale "consuntivo" perché riporta notizie e fatti già avvenuti.

A mio parere, per poter svolgere il ruolo di giornale informativo, dovrebbe avere le caratteristiche di periodico con cadenza trimestrale o quadrimestrale. A tal fine, sarebbe quindi giustificato un ulteriore sforzo economico da parte dell'Amministrazione Comunale, in modo da garantire alla cittadinanza un servizio informativo più accurato utile anche a stimolare il suo giudizio critico, servizio che riveste pari importanza ad altri erogati dalla pubblica amministrazione.

Pur non sottovalutando le difficoltà che tale strumento incontrerebbe nella sua fase attuativa, ritengo comunque che esso sia ancor più giustificato oggi, in quanto si assiste alla tendenza di quasi tutti gli organi di informazione di fare più opinione, invece che trasmettere semplici e chiare notizie: é infatti molto più facile lo scandalismo piuttosto che offrire alla gente la giusta informazione, nel rispetto della dimensione dei problemi e dei fatti.

Ecco allora che le iniziative dei nostri gruppi, associazioni, enti, ma anche l'attività della stessa Amministrazione Comunale, proprio perché "non fanno notizia", non trovano più spazio sui quotidiani anche locali.

Su di essi invece trovano terreno fertile coloro che per interessi di parte o per atteggiamento provocatorio hanno convenienza ad affermare che a Soresina non si fa nulla, oppure che quello che si fa é tutto sbagliato.

Questa non vuole essere una critica a nessuno, vuole semplicemente essere una constatazione di fatto di come si possa fare informazione settoriale o fuorviante, atteggiamento che sta producendo non pochi "disagi" a coloro che quotidianamente, con tanta passione, dedicano tempo e risorse nell'esclusivo interesse della nostra comunità.

Affinché Soresina ritorni ad essere un centro vivo, un punto di riferimento e di stimolo anche per le comunità limitrofe, deve attrezzarsi opportunamente e deve anche disporre di strumenti idonei, perché quanto di positivo produce non rimanga patrimonio di pochi.

Da queste pagine mi sia consentito pubblicamente e ufficialmente ringraziare il direttore responsabile, la redazione, gli inserzionisti e tutti coloro che hanno contribuito alla realizzazione di questo giornale.

Alla cittadinanza tutta, invece, un augurio caloroso e sincero di buone feste.

Franco Vaiani

CRONACA SORESINESE IL COMUNE SPECCHIO DI DEMOCRAZIA

Parallelamente ad un principio di libertà, che l'attuale amministrazione comunale consente in ogni sua seduta consiliare, talché il dibattito si fa anche serrato perché si scava fino in fondo su ogni problema di pubblico interesse, così "Cronaca Soresinese" ospita le opinioni di ogni forza politica in una competizione costruttiva a tutto campo.

Come in una famiglia che si rispetti ove, pur nel mantenimento di taluni ruoli tradizionali, la gestione tende sempre più a farsi scambievole e collettiva, anche l'esecutivo considera sbocco obbligato lo scambio democratico delle opinioni, senza confusione di ruoli tra maggioranza e opposizione.

Talora il conflitto tra forze contrapposte segna tortuosi percorsi a vantaggio della speditezza nella soluzione dei problemi. Ma é un rischio che si deve correre, se si vuole un'amministrazione autenticamente democratica che, ritengo, sia l'obiettivo di tutti.

Il governo di una città come la nostra non é per nessuno un'ipotesi di lavoro, e nemmeno un hobby, tanto meno una scelta lucrosa: deve essere invece il risultato dell'incontro fra più volontà di individui in egual misura sovrani e motivati in vero spirito di servizio e pronti a lavorare per la città, una volta che si é fissato un programma comune.

Non é dunque un prodotto artificiale di scelte, ma una coalizione di intenti univoci e, comunque, concordati col metodo del compromesso, al quale, se lo vuole, é chiamata a collaborare anche la minoranza, come più volte ha ricordato il sindaco Vaiani ed é anche avvenuto in alcuni casi, fatto salvo il principio di maggioranza qualora non ci sia accordo corale dopo un libero dibattito fra le parti.

Su questi principi l'ente locale é meno vulnerabile e l'attuale coalizione amministrativa lo ha finora ampiamente dimostrato.

Il direttore responsabile
Giulio Zignani

LA GIUNTA MUNICIPALE

Vaiani Franco
Sindaco

ASSESSORI EFFETTIVI
Borelli Pietro
Vice Sindaco - *Bilancio, Finanze, Personale, A.S.P.M.*

Valcarenghi Francesco
Assessore Anziano - *Industria, Commercio, Artigianato, Ecologia, Ambiente, Trasporti*

Bergamaschi Attilio
Servizi Sociali, Sanità, Igiene

Vecchia Pier Luigi
Lavori pubblici, Edilizia residenziale pubblica

ASSESSORI SUPPLENTI
Bandera Gianpaolo
Polizia Urbana, Commercio, Viabilità

Armelloni Giorgio
Urbanistica, Istruzione, Cultura

Primi anni del 1900.

l'Amministrazione Comunale

porge

a tutta la cittadinanza

i più fervidi auguri di

Buon Natale

Cartolina viaggiante nel 1914, (proprietà L. R. Bacchetta)

La Civica Amministrazione
esprime un vivo ringraziamento agli inserzionisti
che hanno sostenuto
le spese per la stampa di questo numero

SIAMO CRESCIUTI IN FAMIGLIA!

Da oggi Banca Popolare di Cremona ha un'iniziativa in più: "Linea Famiglia". "Linea Famiglia" è una ricca guida contenente diverse opportunità moderne e vantaggiose in grado di soddisfare ogni esigenza del correntista e del suo nucleo familiare.
Dove trovarla? Presso la sede, le agenzie e le filiali della Banca Popolare di Cremona.

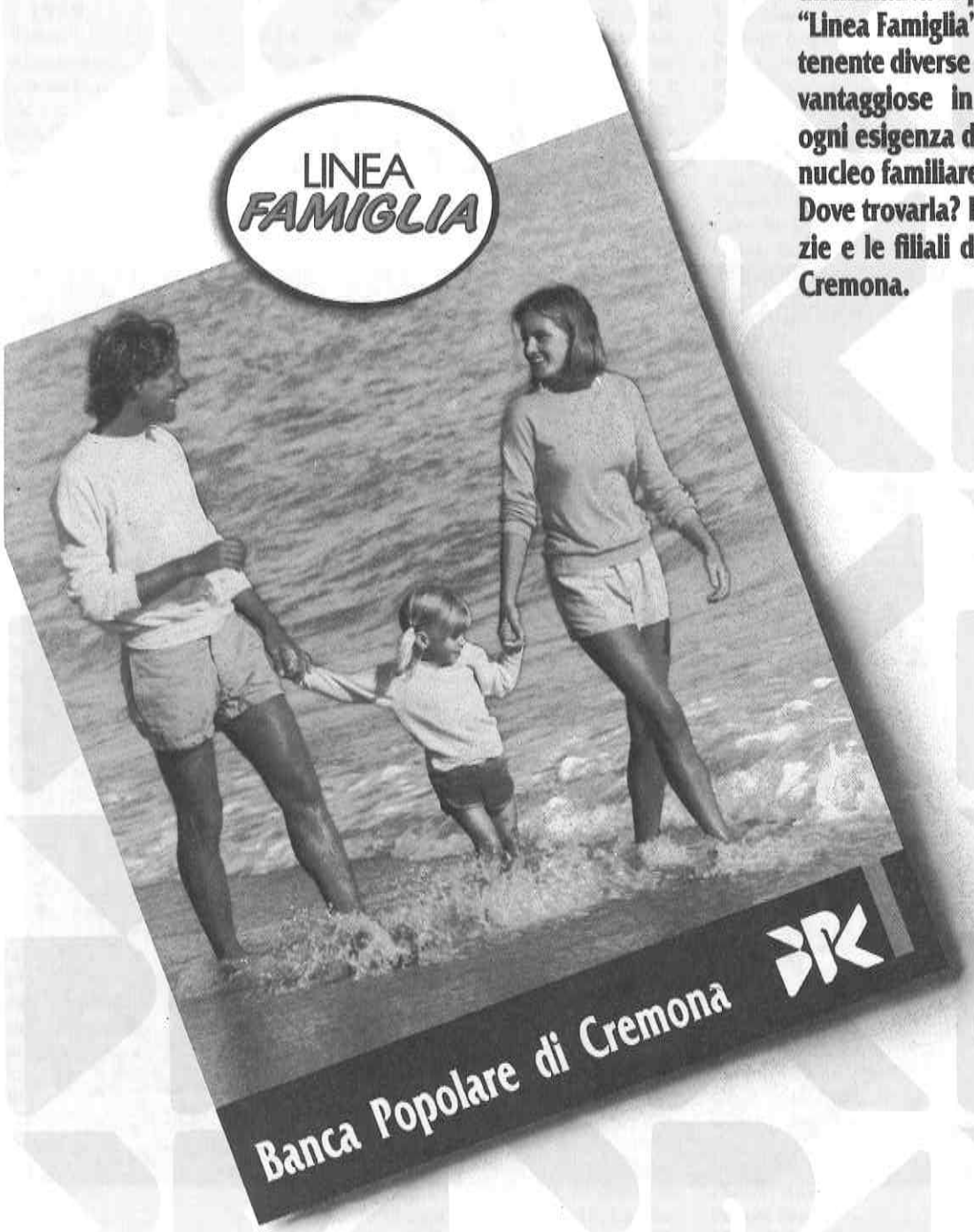

testo / cremona

Banca Popolare di Cremona

nuove iniziative con lo stile di sempre

LA PAROLA AI GRUPPI POLITICI

Gli schieramenti politici che si fronteggiano nelle sedute del Consiglio Comunale hanno proposto alla cittadinanza soresinese un dibattito politico aspro e serrato, talvolta, in occasione di alcune discutibili prese di posizione, ai confini di quell' "etica della politica" tanto conclamata, ma che per taluni rimane un'utopia intellettuale.

La Democrazia Cristiana, nell'operato dei propri membri all'interno della Giunta, del Consiglio Comunale, delle commissioni consultive e degli enti collaterali, ha sempre guardato con realismo ed obiettività alle problematiche emergenti, mostrando di saper egregiamente svolgere il compito amministrativo che gli elettori le hanno affidato nella consultazione elettorale del Maggio 1988.

Compito affidato a cristiani impegnati nella società, fedeli a quei valori e a quei principi che sono in grado di modificare le strutture sociali, affinché si avvicinino sempre più alle aspettative ed alle esigenze della cittadinanza.

"(....) L'atto politico per eccellenza é essere coerenti con una vocazione morale e fedeli a una coscienza etica che, al di là degli interessi personali o di gruppo, miri alla totalità del bene comune di tutti i cittadini".

(Giovanni Paolo II - Ai costruttori della società pluralistica, 6/7/1980).

La Democrazia Cristiana soresinese, in collaborazione con le altre componenti della maggioranza, si impegna in un lavoro veramente proficuo, politicamente orientato, ma non precluso ad ulteriori apporti costruttivi.

Purtroppo dai banchi della minoranza tali apporti si levano in quantità ed in qualità davvero limitate, rispecchiando la sclerotizzazione che investe alcune forze politiche; il semplice dialogo con l'opposizione é talvolta difficile da praticare, data la manifesta propensione alla strumentalizzazione.

E' chiaro che anche la maggioranza potrebbe approfittare di talune circostanze per affondare a piene mani nelle debolezze ideologiche altrui (e non sono certo mancati gli spunti, dai fatti della Tienanmen alla svolta polacca, dalle vicende ungheresi all'esodo che svena la RDT); ma non é nostra abitudine impegnarci nello sciacallaggio politico.

Sul fronte della minoranza, mentre non siamo nemmeno in grado di valutare il contributo apportato dalla Lega Lombarda tanto sono generalizzate e falsamente demagogiche le argomentazioni portate dal movimento regionalista, le posizioni assunte dalle forze storiche della sinistra possono stimolare alcune riflessioni.

Nonostante la crisi planetaria e il travaglio in sede nazionale del comunismo, che porta, come ha detto Saverio Vertone, a buttare le idee e tenere il nome, "pensando di ottenere il consenso di chi conosce e teme il comunismo senza perdere quello di chi non lo conosce e lo adora" ("Corriere della Sera - 9/10/1989"), il PCI soresinese si é arrocato su posizioni preconcette, massimaliste ed integraliste, sulle basi di un centralismo arcaico ed irrigidito.

Il PSI locale, in nome di una presunta obiettività perpetua, si sente invece investito (ma da chi?) del ruolo di suprema intellighenzia detentrice di verità illuminate che, grazie al buon cuore e allo spirito missionario dei suoi esponenti, vengono rivelate ai consiglieri estranei a questo fenomeno culturale.

Pur essendo consapevoli del ruolo della minoranza in un sistema, grazie a Dio, democratico, non possiamo esimerci dal denunciare e dal condannare quegli atteggiamenti che, con pretese vanamente trasudanti obiettività e chiarezza, vanno ad intaccare la sfera personale e più intima degli individui, trascendendo il significato dell'attività politica.

Nonostante questi ostacoli l'operato della Democrazia Cristiana nell'amministrazione proseguirà in modo chiaro e delineato, tesa nell'impegno di essere vicina alla cittadinanza, con i soresinesi, per Soresina.

Mariano Venturini

Lo spazio riservato ai capigruppo viene tradizionalmente usato dai partiti dell'opposizione per la propria propaganda e per elencare "misfatti" e "nefandezze" commesse dalla maggioranza che amministra la Città.

Penso che basti leggere le pagine che seguono o che precedono queste mie brevi note per accorgersene.

Si dice che questo rientri nel normale gioco delle parti, ma fino a che punto questo sia "normale" é difficile da stabilire.

Purtroppo si é presentata spesso l'occasione di assistere a dimostrazioni di come si possa facilmente trascendere dal lecito comportamento critico, per finire nel becero tentativo di distruggere ed infangare ad ogni costo tutto e tutti.

Riflessioni amare, forse dettate da una certa delusione per come si sviluppano questi meccanismi politici che non risparmiano nessuno.

"Unità per Soresina" ha pagato in prima persona, tramite i suoi rappresentanti, lo scotto di non voler accettare queste logiche perverse.

Ma il fatto che uomini liberi si occupino ancora, nonostante tutto, della cosa pubblica rimane a testimonianza dell'importanza che i nostri valori ispiratori continuano ad avere.

Mentre si sta seppellendo a parole U.P.S. con gli auspici e gli auguri dei più, con gli sciacalli in agguato pronti a gettarsi su un pacchetto di voti, per sbranare e dividersi i seggi disponibili, dal canto nostro riaffermiamo la necessità della presenza e della testimonianza per quello che é stato, per non dimenticare e continuare con la stessa forza e lo stesso impegno per non rendere vana la fiducia riposta in gruppo di uomini decisi a lottare contro i "mulini a vento" della partitocrazia.

Gianpaolo Bandera
Capogruppo di Unità per Soresina

Dopo un periodo più che sufficiente per verificare la sua efficienza amministrativa, la coalizione DC – UPS – PLI presenta un consuntivo deficitario.

La maggioranza, costituitasi contro ogni dettame di ragionevolezza, dimostra staticità e lassismo.

Molte linee programmatiche, palesate durante la campagna elettorale, sono state eluse: sindrome di incapacità, superficialità e mancanza di pratica operativa.

La DC per mantenere una assoluta e tranquilla egemonia, non poteva altro che favorire la collaborazione della lista civica. A questa é stato sufficiente un posto al sole, mettere la coda tra le gambe ed oggettivare un mancato e valido supporto amministrativo con un atto di palese sudditanza.

Il PLI, dal suo canto, ha sempre definito prioritari gli interessi della categoria che rappresenta, per cui ogni soluzione, anche se priva di qualsiasi dialettica politica, é accettata purché non vengano toccate prerogative e privilegi.

La Sezione del PSI non si stancherà mai di dimostrare la mancata operatività di una Giunta che lavora a compartimenti stagni, valutando ogni cosa senza il dovuto respiro politico. Il Paese, anche attraverso gli ultimi suffragi elettorali, ha dimostrato ancora una volta quale flusso ideologico intenda perseguire, attraverso una politica moderna e riformatrice. Solo Soresina, quasi si esulasse dal contesto nazionale e vivesse di luce propria, insiste su coalizioni conservatrici, prive di ogni logico sbocco in campo provinciale, regionale e nazionale. Continuando di questo passo si perdono (e purtroppo se ne sono già persi tanti) tutti gli autobus che potrebbero far uscire la nostra città da quell'isolazionismo politico amministrati-

vo in cui si é cacciata.

Cosicché questa maggioranza risulta scombinata, povera di idee, inconcludente.

Non ha saputo gestire i lavori già intrapresi dalla Giunta precedente, vedasi il Teatro, i cui lavori nonostante le promesse, sono ben lontani dalla loro conclusione.

Che dire della Torre Civica, una vera presa in giro. Nel marzo scorso il Sindaco, in risposta ad un'interpellanza socialista, affermò che non necessitavano nuove palestre, non gli risultavano carenze in tal senso.

Si é dimenticato che l'intervento di ristrutturazione era finalizzato per lo più, al recupero proprio di queste strutture. Il risultato é comunque sconcertante, nonostante l'assicurazione che dal giugno di quest'anno tutto sarebbe stato risolto. Le palestre risultano a tutt'oggi inagibili, con buona pace dei milleduecentomilioni spesi. Anche per i nuovi lavori progettati non si sono viste soluzioni veramente significative, anzi, tutto o quasi é lasciato alla casualità, al pressapochismo. L'importante sembra soddisfare l'esigenza di salvaguardare l'immagine.

Infatti, come é accaduto anche recentemente, allorquando é stato approvato il progetto per l'eliminazione delle barriere architettoniche negli edifici pubblici, l'unico obiettivo concreto era ed é rimasto, proprio perché poco importante, di non fare nulla se non l'ovvio. Il tutto supportato da un "credo" poco cristiano, di netto rifiuto di aiuto a tutti quei cittadini portatori di handicaps, che hanno necessità di accedere alle strutture pubbliche.

Si potrebbe continuare con altri poco edificanti esempi che dimostrano la scarsa operatività di questa Giunta. Ci riferiamo al mancato riordino per recuperare all'efficienza "l'Azienda Comune".

Anche in questo caso si é toccato il fondo. Non si é voluto procedere ad una verifica sostanziale dei carichi di lavoro nei vari uffici, operazione di nessun costo in termini economici, per lasciare spazio all'inefficienza e agli sprechi. L'intendimento scoperto é il mantenere operativa ogni forma di clientelismo, non scontrarsi con gli amici o gli amici degli amici. Si continua a scialacquare denaro pubblico con continui incarichi esterni, a pseudo – cooperative di comodo ed a professionisti per progetti di incerto futuro.

Per quanto riguarda le problematiche ambientali, non hanno trovato sufficiente attenzione della maggioranza amministrativa che, nonostante i molteplici e fondati segnali di preoccupazione dei cittadini, non ha sviluppato l'attività di attuazione delle misure idonee ad affrontare e risolvere i traumi ambientali esistenti ed a porre sotto controllo tutti quei fenomeni ad essi ricollegati. Nulla si é deciso sul depuratore cittadino che rimane il problema di primaria importanza; i tempi per la sua realizzazione sono ancora molto lontani e lo saranno sempre più se non si inizierà a discutere e lavorare seriamente sul come evitare il grave inquinamento prodotto dagli scarichi cittadini non regolamentari.

Ma questa inerzia é in piena sintonia con la politica amministrativa della attuale maggioranza; politica volta a realizzare opere di facciata ed ignorare realizzazioni, quali il depuratore, che invece sono opere di utilità sociale e non di facciata.

Nulla più si é detto e fatto riguardo gli scarichi delle porcilaie che oltre all'inquinamento delle rogge rendono sempre più insopportabilmente maleodorante l'aria.

Si dovrebbe spingere per controlli più numerosi ed efficaci da parte degli uffici di competenza e non attendere le denunzie dei privati.

E' il Comune che per primo deve scendere in campo nella lotta a difesa del suo patrimonio ambientale ed é il Comune che deve coinvolgere la cittadinanza con iniziative di sensibilizzazione e di educazione; ma , a quanto pare, a fronte di una crescente coscienza ambientalistica della cittadinanza non corrisponde una uguale crescita della politica amministrativa in tal senso, quasi vi fosse una scelta premeditata atta a nascondere le responsabilità che sul problema ambientale sono addebitabili alle decisioni della amministrazione stessa.

Per concludere la sezione del PSI giudica inoltre del tutto insufficiente l'operato svolto dall'attuale amministrazione DC - UPS - PLI per quanto attiene la politica culturale e l'attività sportiva, la tutela dei più deboli, la lotta alla disoccupazione, l'edilizia economico – popolare, l'equità tributaria.

È certo che una utile "perestroika" non guasterebbe nel Comune di Soresina, vale a dire, una profonda pulizia nella gestione ed una completa disamina dell'apparato.

Il Gruppo Consiliare P.S.I.

Esattamente un anno fa su queste stesse colonne affermammo che la maggioranza costituitasi dopo le elezioni amministrative del giugno 88 "..... é il risultato di una coalizione anomala e senza futuro per la mancanza di prospettive politiche e di idee programmatiche".

Oggi alla prova dei fatti possiamo dire che il Governo della nostra Città si é caratterizzato in questo ultimo anno per l'assoluta mancanza di proposte operative per inefficienza e per confusione politico – amministrativa senza precedenti.

Stiamo, di fatto, assistendo ad un "vuoto di maggioranza" con ripetitivi cliché soprattutto in campo sociale e culturale; fotocopie sbiadite e anche un po' consunte di iniziative e progetti con un indulgere al compiacimento di quanto poco si é fatto. Numerose sarebbero in questo campo le critiche da fare all'attuale Amministrazione; vogliamo però qui portare all'attenzione dei lettori il fenomeno dell' "occasionalità" con cui maturano le scelte culturali: senza programmazioni serie e con assoluta mancanza di progettualità. Occorre passare da una fase dominata dall'estemporaneità, che caratterizza la presente Amministrazione in tutte le sue scelte, ad una fase strategica che ponga in essere un modo più funzionale, più operativamente efficace di fare e proporre cultura.

Ma anche in altri campi non andiamo oltre la fotografia dell'esistente: la capacità di amministrare, noi crediamo, si dovrebbe misurare con la reale e concreta capacità di progettare e scegliere costruendo così anche in campo locale un processo di autoriforma dei metodi e dei rapporti con il Cittadino nella gestione dell'Ente e dei servizi che vengono erogati.

Altra priorità che l'attuale Amministrazione ha relegato nell'oblio e che comprende anche la programmazione di una politica ambientale é la pianificazione del territorio. A Soresina assistiamo sempre più al declassamento della pianificazione urbana. Il PRG, da noi comunisti già fortemente contestato per le scelte in esso contenute, da punto di riferimento programmatico quale doveva essere, é diventato uno strumento delle iniziative private le quali non sempre sono riconducibili a piani di salvaguardia ambientale, ad adeguati standard di servizi ed infrastrutture ed in definitiva ad una moderna organizzazione urbana della vita sociale. Ecco perché é necessario considerare una priorità il rilancio di una cultura urbanistica conservando e rivitalizzando il centro storico, facendo costantemente i conti con l'ambiente e con l'esigenza di un vivere civile capace di recuperare spazi sociali e contrastare i processi di disgregazione che anche a Soresina sono ormai evidenti.

Noi Comunisti da sempre abbiamo cercato di privilegiare il rapporto con i Cittadini cercando di evitare situazioni conflittuali. Oggi più che mai riteniamo sia maturo il momento di affrontare in termini nuovi il tema della Pubblica Amministrazione, della produzione dei servizi, superando e soprattutto denunciando concezioni assistenziali e clientelari, rinnovando regole, strutture e metodi di gestione della cosa pubblica, organizzando in modo razionale ogni settore comunale. É questo crediamo l'unico modo per rispondere in maniera adeguata alla domanda di efficienza e di efficacia e di lotta agli sprechi che viene dal Cittadino. A questo proposito, noi riteniamo, sia necessario praticare nuove regole del sistema amministrativo ed una diversa gestione del personale, delle risorse finanziarie e in definitiva del patrimonio comunale.

Certamente va maggiormante responsabilizzato il personale che deve sentirsi forte della propria professionalità e capacità gestionale, svincolato da condizionamenti partitici, rifiutando illegittimità, sprechi e favoritismi clientelari. Da parte nostra convinti come siamo della necessità di recupero di efficienza politica ed amministrativa stante la situazione di precarietà che governa la nostra Città, non nascondiamo la propensione all'istituzione nell'Ente Comune ma anche negli Enti collaterali di forme di controllo civico su come funzionano i servizi, sui tempi di realizzazione dei programmi e delle opere.

É senz'altro il nostro un progetto ambizioso ma é anche il modo per garantire il diritto del Cittadino a

maggiori certezze e trasparenze al di là di estenuanti condizionamenti e mediazioni partitiche che di fatto gestiscono il mandato degli elettori come una delega in bianco in una situazione in cui il Consiglio Comunale, che dovrebbe rappresentare il più alto momento istituzionale dell'Ente Comune, é relegato a funzioni di mera ratifica di atti che spesso sono di notevole rilevanza.

Sono queste solo alcune delle contraddizioni che caratterizzano l'Amministrazione Comunale di Soresina: scarsa lungimiranza politica, mancanza di progettualità, basso profilo, scarso rispetto dei diritti dei Cittadini sono alcuni degli ingredienti di una coalizione ridotta ai minimi termini.

Certo avremmo potuto, senza difficoltà, entrare maggiormente nello specifico, ma il rischio sarebbe stato quello di tediare i Lettori di Cronaca Soresinese, per il fatto che non avremmo potuto fare altro che denunciare i ritardi programmatici della scorsa edizione (teatro, depuratore, Torre Civica etc) significando che in questo ultimo anno abbiamo assistito alla immobilità più assoluta condita da una buona dose di confusione amministrativa ed anche politica. Ecco che allora il buon senso ci ha consigliato di sostituire alla critica seppur sacrosanta, proposte serie e meditate che hanno come punto di partenza e di arrivo un unico denominatore comune: la salvaguardia dei diritti dei Cittadini Soresinesi.

Gruppo Consiliare PCI

L'usanza lodevole, che l'amministrazione comunale di Soresina, ha avviato con "Cronaca Soresinese" mi dà la possibilità di esprimere l'opinione "Lega Lombarda" sull'anno amministrativo trascorso sui banchi del consiglio comunale.

Un'occasione davvero unica, unica perché a differenza dei partiti di Stato, "Lega Lombarda" ha subito costantemente il boicottaggio dei cosiddetti "giornalisti" corrispondenti da Soresina allineati al volere clientelare di chi li comanda.

Il boicottaggio in qualche occasione importante é stato pure l'arma del sindaco, che citando i regolamenti ha preteso tagliare gli interventi dello scrivente dimenticandosi peraltro di osservarli quando colleghi di partito, il possibile amico socialista o il falso avversario comunista, palesemente li infrangeva.

Si é preteso, in più di una occasione, dalle forze politiche che il consigliere "Lega Lombarda" entrasse nella logica politica del consigliere "funzionario pubblico" che si picca di diventare burocrate in tutti i campi dell'amministrazione.

Il malvezzo del politico onnipresente in ogni ambito comunale ha prodotto forme di clientelismo tale da tarpare le ali ad ogni iniziativa operativa dei dipendenti, costretti a sopportare, almeno quelli senza tessera, pesanti condizionamenti.

"Lega Lombarda" ritiene che il politico abbia il solo compito di indirizzo sugli interventi economico sociali da farsi nell'ambito comunale, indirizzi sviluppati da gruppi di dipendenti autonomi, professionalmente autogestiti, per settore di competenze, fuori dai mansionari pubblici, che rispondano della qualità e del costo del servizio al cittadino.

Cittadino che spesso e volentieri invece di avere il servizio che ha pagato, é costretto a passare attraverso la politica del "favore" che il politico gli impone per mera mentalità di potere.

Se a tutti questi pesanti condizionamenti dei politici aggiungiamo tutta la prassi burocratica imposta da Roma, che prevede tutto ed il contrario di tutto, e ad essa aggiungiamo pure l'insostituibile presenza del "segretario comunale" che a Soresina credo abbia superato ogni record per sostituzione, il quadro é completo.

Pertanto ritenendo che l'intero ordinamento attuale delle autonomie locali sia da cambiare e, proponendo "Lega Lombarda" il totale passaggio di tali competenze a livello locale risulta coerente il comportamento verso tali gestioni della cosa pubblica, comportamento che non vedrà "Lega Lombarda" in possibili gestioni del potere così come attualmente é impostato.

Nel concreto dei problemi non posso esimermi dal contestare il comportamento tenuto dai partiti sul problema del "Robbiani". Costoro hanno riempito di parole futili, di proclami di prese di posizione, la stampa, la quale, questa volta a livello cremonese, ha regolarmente cestinato la voce della "Lega Lombarda" forse perché aveva individuato il vero nocciolo del problema, che in estrema sintesi si può ancora ricondurre al sistema centralizzato del servizio sanitario nazionale.

I Soresinesi pagano per questo servizio Roma, la quale dopo aver scremato per bene dette risorse per il proprio mantenimento e per quello dei propri assistiti, ne restituisce circa il 40% alla Regione Lombardia. In questo ambito si scatenano le clientele di partito che in barba a tutti gli studi e a tutti i parametri, mantengono in vita entità ospedaliere ben inferiori per efficienza ed importanza, al "ROBBIANI" ma che hanno la sola caratteristica di essere ubicati nel collegio elettorale di qualche onnipotente esponente politico.

Questa la nostra verità, che fa a pugni con le accuse che, a livello soresinese, i gruppi politici si sono scambiate, non avendo neppure la correttezza di ammettere che a livello locale non esiste nessuna possibilità di incidere sulle scelte in questo specifico settore.

D'altronde anche il Sindaco per nascondere la propria impotenza a cui l'hanno costretto gli stessi amici di partito non ha trovato di meglio che arrendersi all'evidenza, sciogliendo quella commissione comunale per la salvaguardia del "ROBBIANI" riconoscendone l'inutilità.

Sono sicuro peraltro che il prossimo consiglio regionale che vedrà senz'altro al proprio interno una presenza forte della "Lega Lombarda" debba, e abbia la possibilità di togliere lacci e lacciuoli che Roma e i suoi partiti ancora tengono sulla Sanità regionale lombarda.

E' tale la mancanza di competenza nei vari settori dell'attività amministrativa che, spesso e volentieri, si sono sentiti Sindaco e assessori dichiarare la propria incapacità a fornire delucidazioni specificatamente su questioni di lavori pubblici, costi, tempi di esecuzione, capitolati, tutti tabù che, pure nella verifica che personalmente ho condotto con l'ausilio di dipendenti comunali, non si é riusciti a decifrare, come nel caso del recupero della Torre Civica, che é ancora in alto mare per quanto riguarda la definizione dell'intero lavoro.

Nemmeno é possibile che si debba chiedere con forza da quale consuntivo possa uscire il costo pro–capite per bambino dell'asilo nido: la sola risposta é stata una fotocopia pasticciata, su carta da formaggio, presentata dall'assessore competente al momento del dibattito consiliare.

D'altronde, pur se non concluso, un altro capitolo dell'incompetenza di questa giunta va aggiunta ai due esempi sopra citati: é quello relativo alla ristrutturazione del Teatro Sociale che presenta già grosse integrazioni di costo e una notevole dilazione nei tempi di esecuzione.

Ho voluto citare solo alcune "perle" che l'amministrazione sta coltivando, rimane peraltro la convinzione che questa compagine sostenuta da un tripartito abbia degli scompensi notevoli al proprio interno, dove accanto a qualche uomo preparato, sonnecchiano marpioni in decadenza e giovani inesperti che senz'altro porranno problemi di efficienza e che porteranno ad una condizione operativa di immobilismo.

Il successo elettorale ottenuto anche a Soresina nelle recenti elezioni Europee, raddoppiando in un anno i suffragi ottenuti alle comunali, dimostra che anche i soresinesi hanno capito che l'unica forza veramente alternativa allo Stato centralista partitico romano, é "Lega Lombarda" e la costituente federazione dei Movimenti Autonomistici del Nord d'Italia "Lega Nord", i soresinesi dovranno scrollarsi le remore e le paure che pur giustificabili li tengono lontani dal partecipare attivamente alla vita e alla crescita di "Lega Lombarda".

Questo é l'invito che credo debba rivolgere ai soresinesi cosciente che la mia opera debba necessariamente concludersi per far si che siano soresinesi i rappresentanti del Movimento nella loro città, sulla strada dell'Autonomia e della Libertà.

Giorgio Conca

LA FLORICOLTURA
BONI
Esclusiva
FLEUROP - INTERFLORA
FIORI IN TUTTO IL MONDO
Augura buone feste
Via Genala, 38 - Tel. 24.19
Via Foscolo, 12 - Tel. 23.72

CASSA RURALE ED ARTIGIANA DI CASALMORANO (CREMONA)

Sede e Direzione: Via Prejer, 10 - 26020 **CASALMORANO** (Cremona)
Uffici: tel. 0374/**74541** - *Direzione:* tel. 0374/**74310** - Telefax 0374/**74378** - Telex: **313638 CRACAS**

Filiale: Piazza Italia, 3 - 26015 **SORESINA** (Cremona) - tel. **0374/41610**

TUTTE LE OPERAZIONI ED I SERVIZI BANCARI
E PARABANCARI ALLE MIGLIORI CONDIZIONI

PROSPETTIVE PER UNA RIFORMA DELLA FINANZA LOCALE

Si é concluso i primi di ottobre a Viareggio l'annuale Convegno nazionale sulla finanza pubblica. Ancora una volta, immancabili le proteste per l'indifferenza del Governo nei confronti degli Enti Locali per la mancata assunzione di provvedimenti legislativi riformatori da decenni auspicati e reclamati.

Un certo interesse é stato manifestato alle preannunciate proposte di legge per quanto riguarda i tributi locali più importanti, proposte soprattutto di riordino dei tributi immobiliari, dirette a definire "l'imposizione forte", di competenza dei Comuni. Sarà necessario, però, sfoltire il nostro sistema tributario di alcune imposte che altrimenti costituirebbero un doppione della nuova imposta sul patrimonio immobiliare. E questo riguarda in particolare l'INVIM e l'ILOR, il cui ultimo tributo, anche se di spettanza dei Comuni, in base alla legge di riforma del 1971, non é mai stato ad essi attribuito.

L'autonomia tributaria dovrà costituire la fonte di entrate aggiuntive ai trasferimenti ordinari dello Stato sul quale i Comuni vantano uno specifico diritto dopo che nel 1972 venne soppresso il loro diritto – facoltà di istituire imposte e tasse il cui gettito é sempre risultato necessario per far fronte ai crescenti bisogni delle collettività amministrate.

Frattanto, mentre si discute nelle sedi dei vari partiti sulla riforma della finanza locale, si vorrebbe rinviare la riforma del sistema elettorale a dopo le elezioni di primavera. É il Partito Socialista il più accanito oppositore alla modifica delle attuali norme elettorali. Infatti un sistema maggioritario esteso ai comuni fino ai ventimila abitanti consentirebbe agli elettori di compiere chiare scelte di uomini e di programmi e impedirebbe ai socialisti di essere quel famoso "ago della bilancia" nella scelta delle loro alleanze.

A proposito di imposte e tasse, in Municipio sono in pubblicazione fino al 17 ottobre 1990 gli elenchi nominativi dei contribuenti che hanno presentato la dichiarazione dei redditi per l'anno 1984. Tutti possono prenderne visione e fare le proprie valutazioni, raffronti e considerazioni.

Per quanto riguarda i lavoratori (cioé i contribuenti a più alto reddito tassabile, come si evince dagli elenchi esposti in Comune), sarà opportuno fare alcune considerazioni.

STIPENDI E SALARI A RAFFRONTO

É noto che le retribuzioni dei dipendenti degli Enti Locali sono tra le più basse e i redditi annui da essi denunciati al fisco sono conseguentemente tra i più modesti. Sull'argomento stipendi e salari "la Repubblica" del 27 ottobre presenta quadri di raffronto altamente significativi dove appare chiaro che l'art.32 della Costituzione che assicura "il diritto ad una retribuzione proporzionata alla quantità e qualità di lavoro" venga, con sempre maggiore facilità, del tutto ignorato. E nel 1988 la situazione é ulteriormente peggiorata.

Conta più la bottega in cui si lavora del mestiere che vi si svolge. La logistica fa aggio sulla capacità. La corporazione sulla professione. Il "dove" prevale sul "che cosa" si fa.

E così succede che, a tutti i livelli, chi lavora per i grandi servizi di pubblica utilità, come le banche, le ferrovie o i telefoni, aumenti il proprio vantaggio, già fortissimo, sui dipendenti della pubbica amministrazione, come i ministeriali o gli enti locali. Oppure si verifica che i "quadri" dell'industria guadagnino posizioni sui colleghi dei servizi pubblici. O ancora, che gli operai del settore privato perdano terreno su tutti gli altri operai. Ci sono poi casi decisamente paradossali di operai che prendono lo stesso stipendio riservato in altri settori agli impiegati direttivi.

L'Istituto di studi sulle relazioni industriali e di lavoro (l'Isril) ha rifatto i conti in tasca agli impiegati e agli operai di 12 comparti tra i più rappresentativi dell'economia italiana.

Per la pubblica amministrazione, ci sono i ministeri, gli enti locali, la scuola e la sanità; per i grandi servizi di pubblica utilità: banche, ferrovie, poste, Enel, Sip; per il settore privato: metalmeccanici, chimici e tessili.

Sono quasi cinque milioni i lavoratori interessati. Per molti di essi l'88 ha portato novità importanti: il rinnovo dei contratti di scuola e Sip e una nuova tranche integrativa per le industrie private. Ma le differenze, invece di attenuarsi, si sono accentuate, penalizzando i settori del pubblico impiego, scuola compresa.

Piero Borelli
Assessore alle Finanze e al Personale

Fascia alta

GRADUATORIA 1988	(1987)		SETTORE	LIVELLO	RETRIBUZIONE ANNUA NETTA (in milioni) 1988	(1987)
1	1	◆	Metalmec.	Q.	**34,1**	30,4
2	2	◆	Chimici	AQ	**31,1**	29,6
3	3	◆	Sip	10°	**30,2**	28,2
4	4	◆	Ferrovie	9°	**28,9**	26,5
5	5	◆	Elettrici	9°	**28,7**	26,4
6	7	▲	Tessili	Q	**27,8**	25,6
7	6	▼	Bancari	QS	**27,3**	26,1
8	8	◆	Poste	9°	**26,1**	23,6
9	9	◆	Scuola	9·	**23,8**	21,0
10	10	◆	Ministeri	8°	**23,6**	20,6
11	11	◆	Enti locali	8°	**21,8**	20,2
12	12	◆	Sanità	8°	**21,0**	19,6

Fascia alta: AQ = quadri di categoria A;
QS = quadri super.

Fascia intermedia

GRADUATORIA 1988	(1987)		SETTORE	LIVELLO	RETRIBUZIONE ANNUA NETTA (in milioni) 1988	(1987)
1	3	▲	Elettrici	A1B	**23,0**	20,4
2	1	▼	Bancari	I1	**22,7**	21,3
3	2	▼	Ferrovie	6°	**22,3**	20,5
4	4	◆	Sip	6°	**21,5**	19,0
5	5	◆	Poste	6°	**20,2**	18,4
6	8	▲	Metalmec.	5°S	**18,8**	16,9
7	6	▼	Chimici	E	**18,8**	18,2
8	7	▼	Tessili	5°	**18,7**	17,2
9	10	▲	Ministeri	6°	**18,6**	15,9
10	9	▼	Sanità	6°	**17,5**	16,5
11	11	◆	Enti locali	6°	**17,2**	15,7
12	12	◆	Scuola	6°	**16,5**	15,2

Fascia intermediaria: I1 = impiegati di 1ª categoria;
5°S = 5° livello super.;
A1B = 7° livello;
E = 6° livello.

Fascia bassa

GRADUATORIA 1988	(1987)		SETTORE	LIVELLO	RETRIBUZIONE ANNUA NETTA (in milioni) 1988	(1987)
1	1	▲	Bancari	C.OP.	**20,9**	19,2
2	3	▲	Ferrovie	3°	**18,6**	17,1
3	4	▲	Poste	4°	**17,9**	16,7
4	2	▼	Elettrici	CS	**17,7**	17,5
5	6	▲	Sip	3°	**17,4**	16,4
6	5	▼	Chimici	I	**17,0**	16,6
7	10	▲	Ministeri	4°	**16,6**	14,4
8	7	▼	Sanità	4°	**16,2**	15,3
9	11	▲	Scuola	4°	**15,5**	14,3
10	9	▼	Metalmec.	3°	**15,4**	14,6
11	12	▲	Enti Locali	4°	**15,3**	14,2
12	8	▼	Tessili	2°	**15,0**	14,7

Fascia bassa: C.OP. = commesso operaio;
C.S. = 3° livello;
I = 2° livello.

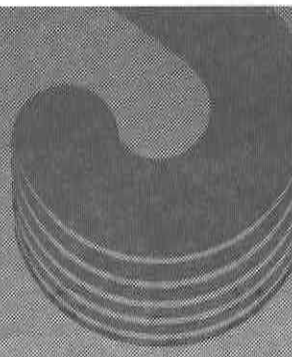

edilgruspa

capitale sociale L. 1.850.000.000 int. vers.

sede e stabilimenti
26015 soresina - CR - via guida 8
tel. 0374/40391 - 4 linee ric. autom.
EDILGRU - SORESINA
telex 312068 edigru i
telefax 0374/41541

edilgru
HA QUALCOSA DA
"PROPORRE" A CHI
HA IN PROGRAMMA
UN'AUTOMONTANTE
DI ALTA QUALITÀ

edilgru
tecnologia e durata
insieme

VIABILITÀ

Con l'approssimarsi della fine dell'anno si sta entrando nella fase più concreta della realizzazione del Piano Urbano del Traffico. L'esigenza di una regolamentazione dell'assetto viario soresinese era molto sentita già da diverso tempo, in quanto l'acuirsi di determinati problemi aveva reso improrogabile la necessità stessa di risolverli.

Da parte di questo Assessorato é sempre esistita una precisa volontà di affrontare con serietà il discorso, anche se gli ostacoli incontrati lungo il cammino sono stati molteplici e si é cozzato spesso contro posizioni di indecisione, immobilismo ed ostruzionismo.

La scelta di coinvolgere appieno partiti ed organizzazioni soresinesi é costata, in termini di tempo, il continuo rinvio del momento operativo, a causa del notevole e colpevole ritardo con il quale alcuni gruppi hanno presentato i loro commenti e le loro osservazioni.

D'altra parte, però, é stato indubbiamente positivo ricercare e ricevere il contributo propositivo di tutti, in modo da sintetizzare un Piano che sapesse riflettere le opinioni e le scelte più condivise.

Anche le organizzazioni dei Commercianti e l'A.C.I., tra i più solleciti e tempestivi nel presentare le proprie osservazioni e proposte, hanno espresso il loro appoggio alla filosofia ispiratrice del Piano, dando un giudizio globalmente positivo.

Con questo Piano si intendono raggiungere tre obiettivi principali:

1) salvaguardare la circolazione dei pedoni e dei ciclisti;
2) facilitare e razionalizzare il flusso dei veicoli a motore;
3) rendere la città più vivibile e meno pericolosa dal punto di vista delle strutture viarie.

Il progetto assicura infatti un'attenzione particolare alle esigenze e necessità dei cittadini che circolano a piedi e/o in bicicletta, individuando precisi interventi miranti a disincentivare l'utilizzo dell'automobile nel centro abitato (data anche l'esiguità delle distanze, che rendono inutile l'automezzo).

Verrà realizzata un'area pedonale e ciclabile che collegherà i giardini pubblici, piazza Marconi e piazza Garibaldi, ridisegnando i flussi di circolazione nelle vie adiacenti con la creazione di numerosi sensi unici.

Questi ultimi si rendono necessari in quanto la maggior parte delle vie cittadine non é assolutamente adatta a sopportare il doppio senso di circolazione, viste le dimensioni molto ridotte delle strade che creano ingorghi ed intralci al normale scorrimento.

Con la creazione dei sensi unici aumenteranno le possibilità di parcheggio ed inoltre tutte le strade verranno dotate di piste ciclabili e zone destinate ai pedoni (laddove non sia presente il marciapiede). Questo discorso é inoltre legato al Piano dei parcheggi che é in corso di studio e concretizzazione.

Il Piano del Traffico prevede inoltre la sistemazione degli incroci pericolosi situati sulla circonvallazione e l'eliminazione del transito dei bus dal centro.

Questo come conseguenza della creazione dell'area pedonale ma anche come scelta precisa, determinata dalla necessità di evitare il passaggio di bus ingombranti (ed inquinanti) da zone ad alta intensità di traffico.

Il nuovo percorso del bus (che manterrebbe una fermata "centrale" in via Gramsci) dovrebbe diventare: via Gramsci - via Zucchi Falcina - via Cairoli, con la semaforizzazione del pericoloso incrocio per Trigolo.

L'unica alternativa rimarrebbe il transito sul solo anello esterno della circonvallazione, con la creazione di fermate supplementari.

Al di là dei particolari interventi che si renderanno poi di volta in volta necessari, rimane da rilevare come la validità di determinate scelte sia confermabile solo dal riscontro pratico, il quale suggerirà anche tutte le eventuali modifiche che si presenteranno opportune.

Gianpaolo Bandera
Assessore alla Viabilità e al Commercio

Incidente stradale in Piazza Garibaldi - anno 1952.

Parmigiani Luigi
Via XI Febbraio 20 - Tel. 2184
acque minerali
vini - birre - bibite
gazzose - aperitivi
servizio a domicilio
Buone Feste

1° Premio S. Giusto d'Argento per iniziative promozionali e sviluppo. Trieste 1976

Lloyd Adriatico S. p. A.
ASSICURAZIONI

PRATICHE LEASING AUTO E BENI STRUMENTALI

FRANCO ZANIBELLI
VIA GENALA, 33
SORESINA - Tel. 2067

Sub-agenzie in:
ANNICCO
PIZZIGHETTONE
TRIGOLO

trattoria
Agnello

SORESINA
PIAZZA GARIBALDI, 8 - TEL. 2061

si mantengono le caratteristiche della buona cucina con vini pregiati

✧ ✧ ✧

un augurio di
BUONE FESTE E
FELICE ANNO NUOVO

FEDERAZIONE PROVINCIALE
COLTIVATORI DIRETTI
SORESINA

1990

Per un'impresa efficiente

- ❑ Federazione Italiana Clubs 3P
- ❑ Federsviluppo
- ❑ I.N.I.P.A.
- ❑ Ass. Naz. Giovani Famiglie
- ❑ Terranostra

Per un'assistenza sociale

- ❑ E.P.A.C.A.

VIA MATTEOTTI, 12 - TEL. 2329

Consorzio Provinciale Casa "A. Formis"

COOPERATIVA "CASA VERDE"

Intervento di Edilizia Residenziale in
SORESINA - VIA MAZZINI - VIA PONZINI
MUTUO AGEVOLATO Legge 457/78

APPARTAMENTI COMPOSTI DA:
soggiorno, cucina abitabile, 2 letto, servizi, garage, cantina

COSTO: L.40.000.000

MUTUO: L. 38.000.000 al tasso del 4,50%

I ns. Tecnici sono a Vs. disposizione per informazione presso CISL di Soresina. via Martiri, 10 - Tel. 0374/2621

URBANISTICA

Parlare di Piano Regolatore solleva subito questioni più generali sul contributo che viene chiesto all'urbanistica, negli anni 90, per la città e il territorio italiano.

Già da qualche tempo, infatti, la difficoltà attuativa, se non addirittura il fallimento di alcuni piani regolatori, ha fatto sì che si sviluppasse tra gli urbanisti un orientamento comune volto a spostare gli obiettivi, prima finalizzati quasi esclusivamente a dotare la città di ben determinate quote di attrezzature, servizi sociali, residenza, ecc. alla valorizzazione del rapporto tra il progetto urbanistico complessivo e i progetti d'architettura che lo realizzano.

Gli addetti ai lavori parlano di piani regolatori della terza generazione, di urbanistica "disegnata": più semplicemente vorremmo dire che come ci si attende un miglioramento generale della qualità della vita negli anni prossimi, così si auspica che anche l'urbanistica torni ad occuparsi della qualità urbana, mirando soprattutto a non penalizzare in rigide zonizzazioni e calcoli di fabbisogni – standards una visione più complessa e nello stesso tempo più specifica dei fenomeni urbani.

Finora i piani regolatori si preoccupavano di comporre una scacchiera in cui più o meno perfettamente venissero ad incastrarsi caselle di zone, quantità di standards e così via.

Terminato l'incastro ed assegnate le quantità prefissate di volumi nelle rispettive destinazioni d'uso, non ci si curava più delle pedine da usare sulla scacchiera con il rischio di vedere una accozzaglia di scacchi, dame e chissà quali altri giochi.

Oggi si vuole fare in modo che la scacchiera e le pedine interagiscano in modo ottimale, sia studiando meglio le caratteristiche della scacchiera, sia stabilendo a priori quali pedine possano entrare in relazione con essa, pur concedendo maggior elasticità al supporto, ma richiamando anche maggior coerenza ed aderenza al risultato che si vuole ottenere.

Ma torniamo ai problemi più specificatamente legati al nostro territorio ed al nuovo Piano Regolatore Generale.

Attualmente il piano, seguendo l'iter burocratico richiesto, é al controllo della Regione.

Questo periodo di "interregno" in cui rimangono in vigore entrambi i piani (il vecchio e la variante adottata) é senza dubbio il più difficoltoso per i tecnici e per gli operatori politici in quanto ogni progetto richiede di essere vagliato attraverso un doppio filtro di norme, adottando, in ogni caso, le più restrittive.

É un periodo che ci auguriamo possa essere contenuto nel più breve tempo possibile.

La definitiva approvazione del piano permetterà poi di fare riferimento alle sole nuove norme di attuazione, rendendo sicuramente più agevole il funzionamento della nuova "macchina".

Una maggiore agibilità degli strumenti urbanistici é, infatti, uno degli obiettivi primari perseguiti dal piano che cerca, pur nel rispetto delle normative vigenti, di non delegare a piani attuativi il singolo intervento, le piccole modifiche dell'esistente, tutti quegli interventi insomma che non determinano un cambiamento sul peso insediativo della città.

A qualcuno sembrerà che il minor ricorso ai piani di recupero abbia però una controparte, nel nuovo piano regolatore, nel maggior numero di vincoli sull'esistente.

In realtà questi vincoli costituiscono piuttosto un insieme di regole, che nelle zone di vecchia formazione costringono i progettisti ad una attenzione superiore a quanta fino ad ora é stata posta all'esistente ed alla tradizione.

Siamo convinti che gli operatori riconosceranno al piano maggior possibilità e facilità di intervento, come d'altronde si può rilevare anche dalla riduzione drastica della zona A e delle zone B1 a favore delle B2, rispetto al vecchio P. R.G.

L'altrettanto drastica riduzione delle aree a standards previste nel vecchio P.R.G. é un'altra caratteristica del nuovo piano, conforme peraltro all'unanime volontà politica soresinese.

Le poche aree per cui il piano già definisce e richiede un piano preventivo sono localizzate in quelle zone che, pur nella realtà di un piccolo centro come Soresina, da tempo creano irrisolte problematiche che coinvolgono la collettività.

In questi casi il piano non ha voluto comunque penalizzare la proprietà privata pur salvaguardando gli interessi collettivi che le aree di un certo peso dimensionale rivestono nei confronti della città.

L'attuazione di questi piani particolareggiati e la loro realizzazione sarà graduata attraverso successivi programmi di attuazione (P.P.A.), per ridurre l'impatto sulla situazione esistente e per non gravare eccessivamente sul difficile equilibrio tra nucleo storico e aree di più recente urbanizzazione.

COLORIFICIO
CARAMATI ETTORE
Via Martiri Insurrezione, 4 - SORESINA (CR)
commercio ingrosso e minuto
SMALTI - VERNICI
Articoli per belle arti
Tappezzeria in carta e stoffa - Moquettes
Esclusivista ARD - I.C.T.S. - CORTI

ALIMENTARI
Alimonti Vittorio
SORESINA - Via Antice 2 - Tel. 2318
augura
Buon Natale e felice Anno Nuovo

La CARPENTERIA MECCANICA
PINONI RENO
allestimenti per interni autoveicoli
augura buone feste
NUOVA ZONA ARTIGIANALE
VIA MARZABOTTO – TEL. 40239

LAVORI PUBBLICI

Senza fare tanti preamboli, entro subito nel merito di alcuni problemi sorti nel 1989. Inizio immediatamente con il Teatro Sociale.

Il 1989 doveva essere l'anno dell'inaugurazione del **Teatro Sociale** e se ritorno con la memoria alle numerose riunioni fin dal dicembre dell'anno scorso, sembra oggi incredibile che a distanza di 13 mesi non si sia riusciti a portare a termine questa importante opera. Non so fino a che punto vale la pena di stare a cercare responsabilità (della Giunta, dell'Assessore, della Direzione Lavori, delle Imprese, delle perizie suppletive, del reperimento dei mutui, ecc.).

Certamente, in un anno l'interno del Teatro ha cambiato radicalmente aspetto, ma ancora qualcosa resta da fare. Si é trattato di lavori che non hanno confronti con altre opere, in quanto le decorazioni, gli affreschi, i restauri, gli arredi, i tendaggi ecc. sono tutti lavori di rifinitura, che richiedono particolare attenzione e continue verifiche, poiché sono quelle che determinano lo "splendore" dell'opera.

A questo punto, pertanto, occorre attendere con pazienza che tutto sia terminato, perché questa é la fase più delicata dei lavori.

Il secondo problema si é verificato relativamente alla Torre Civica: ritardi nella consegna dei lavori, contestazioni, raccomandate e controraccomandate, verifiche e controverifiche, collaudi e controcollaudi. La conclusione é che la Torre Civica, terminata - si fa per dire - materialmente ai primi di gennaio, ha potuto essere utilizzata soltanto al piano superiore, mentre a piano terra - sicuramente la parte più attesa dai cittadini, (Scuole e Società Sportive) - é stata consegnata in questi giorni.

Anche qui, inutile stare a parlare di colpe e responsabilità: basti dire che si é trattato di un problema estenuante e fastidioso.

Fortunatamente non tutto é andato così.

L'ampliamento del **Cimitero** é terminato secondo i tempi previsti e l'opera é stata realizzata nel migliore dei modi.

I lavori della nuova **Mensa Comunale** sono iniziati, anche se per ora riguardano lo spostamento della cabina elettrica per lasciare spazio al sorgere del nuovo complesso.

Nella Relazione previsionale programmatica avevamo indicato degli obiettivi prioritari che qui conviene ricordare:

1° - completamento delle operazioni di adeguamento degli edifici comunali alle norme di sicurezza ed eliminazione delle barriere architettoniche;

2° - interventi in ordine ai problemi dell'ambiente e dell'igiene;

3° - arredo urbano.

Per quanto riguarda il primo punto é stato approvato il progetto esecutivo relativo all'adeguamento alla normativa del Centro Socio Educativo e si é in attesa del finanziamento in attuazione al Piano Regionale Socio – Assistenziale. É stato inoltre approvato il progetto relativo alla **eliminazione delle barriere architettoniche** degli edifici comunali (Scuole, Municipio, Torre Civica, ecc.). Ricordo ancora che intendiamo intervenire sui marciapiedi delle vie del centro di Soresina.

Siamo in attesa di portare all'approvazione del Consiglio Comunale anche il piano di Prevenzione Incendi, per tutti gli edifici di proprietà comunale.

Sui problemi dell'ambiente e dell'igiene c'é stata particolare attenzione, in quanto abbiamo approvato il progetto relativo al completamento della **rete fognaria della città** (Via Montenero e Via Cairoli). I lavori sono iniziati e si concluderanno nei primi mesi dell'anno prossimo.

Quanto al **depuratore,** nonostante la Regione non abbia ancora dato una risposta definitiva riguardante il Piano Regionale delle Acque, é stata affidata la progettazione ad un gruppo di docenti universitari del Politecnico di Milano e di Pavia, con lo scopo di avere un impianto il più attuale ed il più perfetto possibile. Il Progetto sarà pronto a gennaio, ma la realizzazione non potrà avvenire ovviamente in tempi brevi.

É allo studio inoltre la pulizia e la manutenzione straordinaria di tutte le fognature della città.

Nei giorni scorsi abbiamo affidato lo studio per la progettazione di massima del **Parco di Ariadello**

Ci auguriamo, già dalla prossima festa di Ariadello, di poter dare qualche segnale della nostra attenzione, verso quel territorio tanto caro ai soresinesi.

L'ultimo aspetto che vorrei trattare riguarda l'**ARREDO URBANO:** si tratta di una dizione nuova che sta ad indicare un preciso ambito disciplinare il cui oggetto é lo studio dei fenomeni di comportamento urbano ed il cui fine operativo consiste nella ottimizzazione delle scelte urbanistiche già realizzate nell'insediamento urbano per il corretto ed il miglior uso delle medesime. In altre parole "arredo urbano" vuol dire conciliare le esigenze del cittadino moderno con le strutture - anche le più semplici, ma necessarie - che lo circondano.

L'obiettivo delle nostre riflessioni é quindi quello di cercare e trovare un equilibrio a tutti i livelli che permetta al cittadino di "vivere" nel modo migliore all'interno della propria città, nelle strade, nelle zone verdi, nelle piazze, ecc.

Non é certamente facile risolvere questo problema che, in altre parole, riguarda il miglioramento della qualità della nostra vita.

Tuttavia gli strumenti operativi non mancano e sono:

il Piano Regolatore Generale, il Piano del Traffico o della Viabilità ed il Piano dei Parcheggi.

Mentre il P.R.G. é già stato approvato da tempo, sono allo studio, ed in via di approvazione, gli altri due Piani citati. Ritengo prematuro entrare nel merito di questi due, prima della loro definitiva approvazione in Consiglio Comunale. Essi saranno certamente portati a conoscenza di tutti i cittadini anche dalla stampa locale.

Ricordo infine che un ulteriore aspetto del Piano dell'Arredo Urbano, riguardante proposte di sistemazione di angoli, piazze, e ambiti vari all'interno del territorio comunale, é stato affidato, come momento di studio, agli alunni del 4° e 5° anno della scuola per Geometri dell'I.T.C. "Ponzini" di Soresina.

Siamo certi che questi giovani forniranno all'Amministrazione Comunale della loro città interessanti spunti e suggerimenti.

dr.Pierluigi Vecchia
Assessore LL.PP.

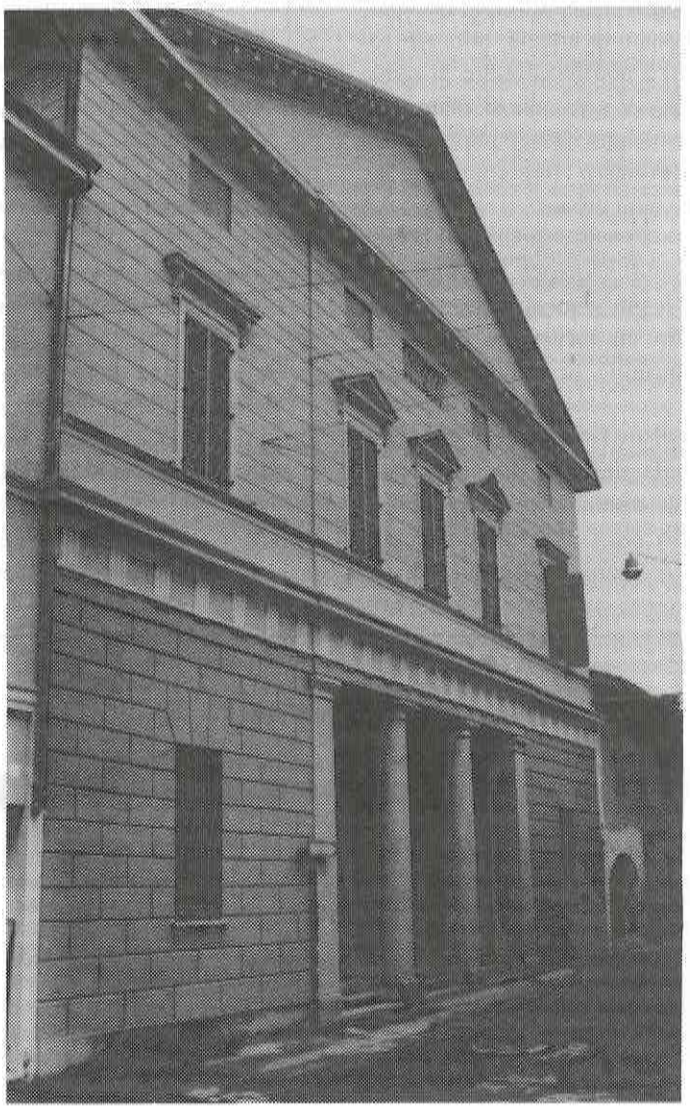

Teatro: *facciata.*

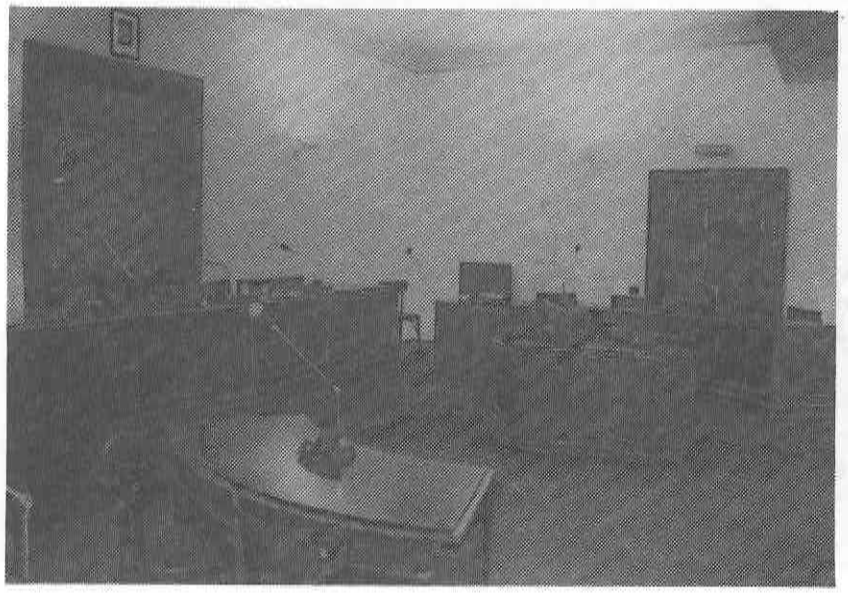

Aula consiliare: *ristrutturazione*.

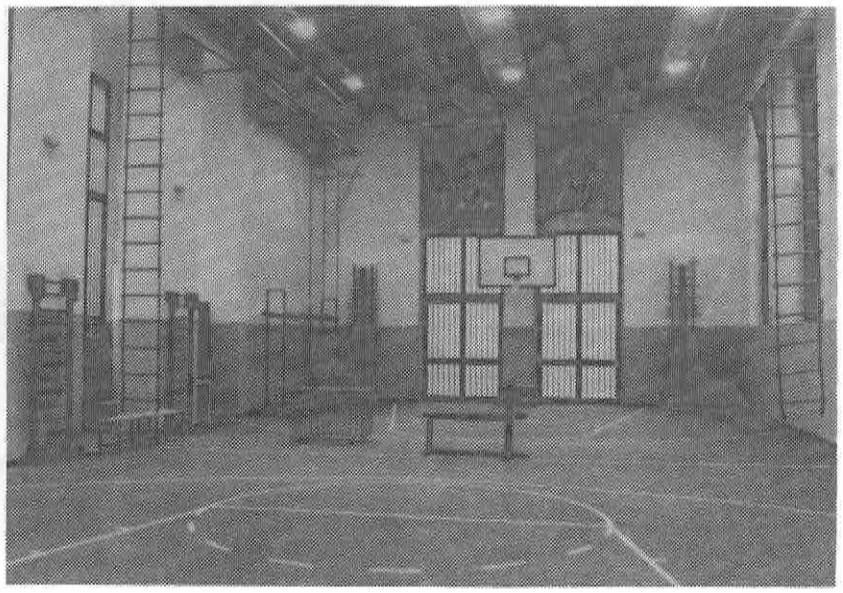

Torre Civica: *arredi palestre*.

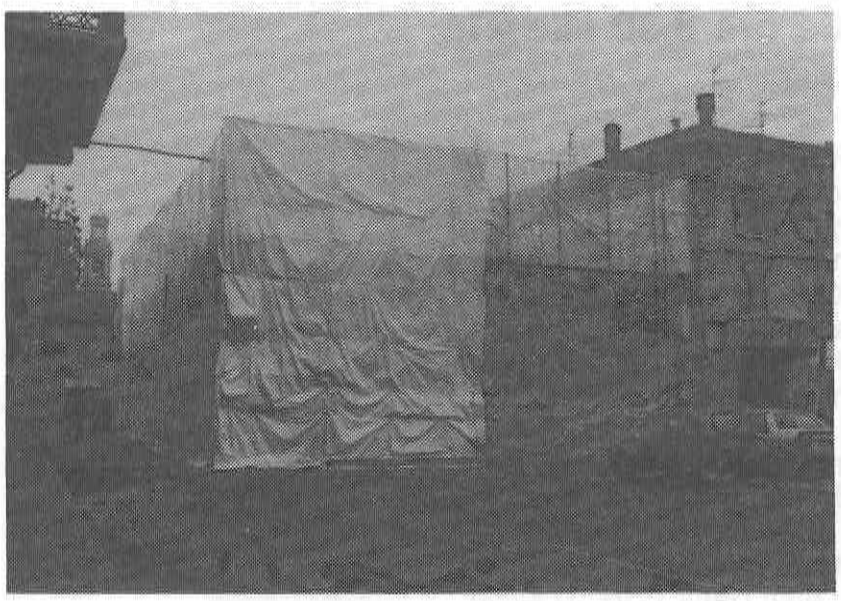

Mercato coperto: *restauro*.

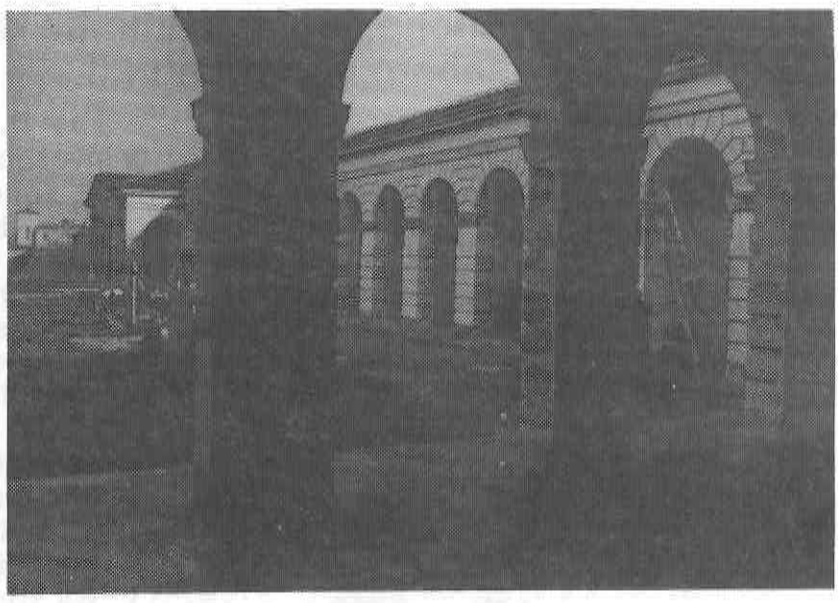

Cimitero: *nuovo porticato*.

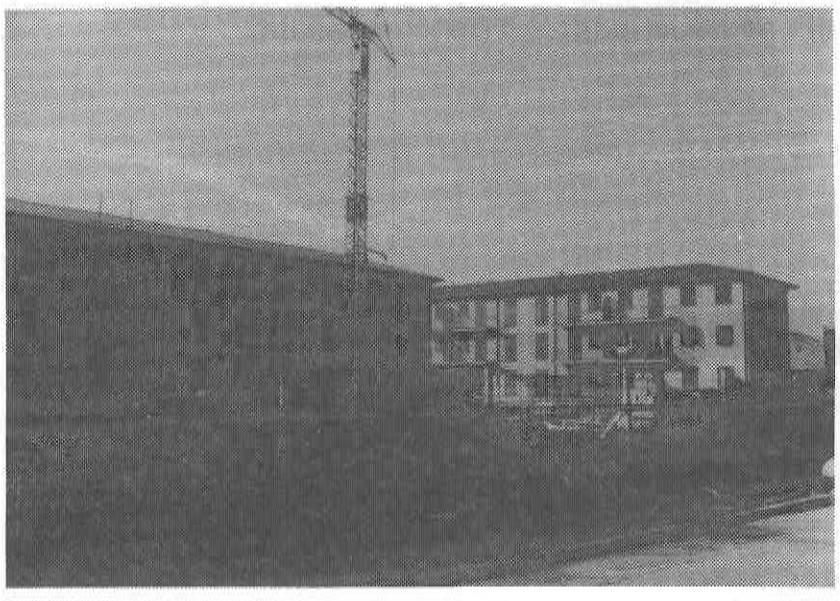

Alloggi comunali in Via Mazzini.

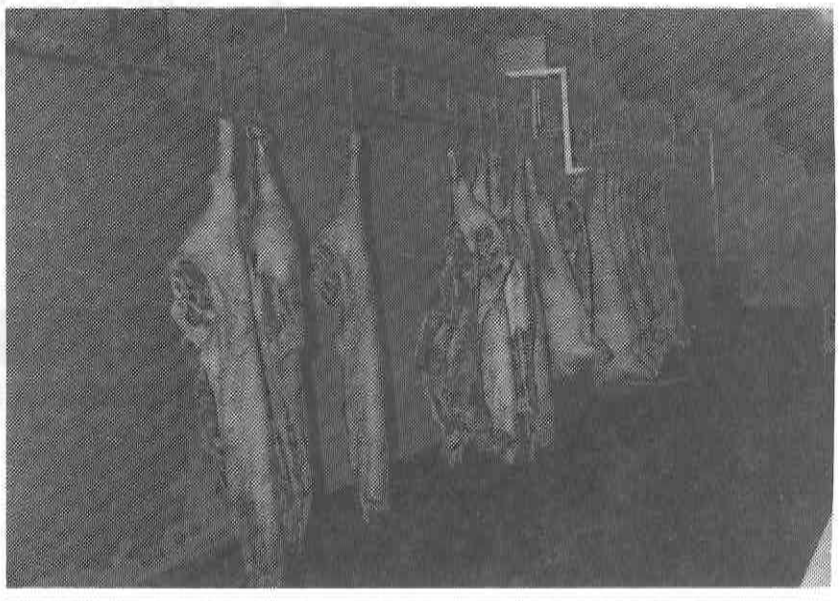

Macello: *nuova catena di macellazione*.

02 - 8866-3939
PRONTO ... CARIPLO

Il SERVIZIO FINANZIARIO CARIPLO è attivo durante l'orario d'ufficio tutti i giorni.
Anche telefonicamente dalle ore 8,30 alle 21, sabato compreso.

Oggi le possibili forme di investimento si sono notevolmente ampliate come, d'altra parte, sono cresciute le esigenze delle famiglie e degli operatori.
Ci sono più opportunità di un tempo per investire denaro e naturalmente per farlo fruttare. Ma non è facile.
Occorre essere costantemente aggiornati e saper valutare bene le differenti possibilità che offre il mercato: fondi bilanciati, azioni, obbligazioni, BOT, CCT; è un universo complesso.
Come è complesso conoscere e scegliere in che modo finanziarsi, ad esempio per l'acquisto di una casa, gli studi dei figli, una attività commerciale o altro.
Gli specialisti della Cariplo sono a disposizione di chiunque per fornire un'assistenza finanziaria personalizzata ed altamente professionale.

Solo alla Cariplo con una semplice telefonata si può fruire di tutta l'esperienza e l'organizzazione di una fra le maggiori banche italiane.

CARIPLO
CASSA DI RISPARMIO DELLE PROVINCIE LOMBARDE

SERVIZI SOCIALI

Siamo ormai alla fine di un anno che ritengo sia stato importante e decisivo per i servizi sociali erogati dal Comune di Soresina ai propri cittadini e ai cittadini dei Comuni limitrofi, i quali per tradizione, per storia (e per servizi che comunità più piccole non possono garantire) gravitano sulla nostra città. La progettualità e gli obiettivi nel settore dei servizi sociali a favore degli anziani, dei minori e degli handicappati proposti dalla Giunta Municipale sono stati recepiti dal Piano approvato dall'USSL 51 nell'assemblea del 14 luglio di quest'anno.

L'USSL 51 ha predisposto, in base alla legge regionale 1/86, il Programma triennale, lo strumento con cui l'Ente responsabile dei servizi di zona attiva nel proprio territorio gli indirizzi del Piano Socio Assistenziale regionale. Il programma che la nostra USSL ha predisposto é abbastanza voluminoso e tratta vari argomenti sui quali sarebbe interessante soffermarsi, ma ritengo opportuno evidenziare le indicazioni che interessano la nostra comunità.

AREE ANZIANI

L'area anziani relativamente alle strutture protette occupa senz'altro la parte centrale del Piano, che ha come obiettivo il non ampliamento dei posti letto attuali; contemporaneamente però é data la possibilità agli Enti gestori di attingere a contributi regionali sia per i miglioramenti strutturali che per le spese di carattere sanitario (medici, infermieri, riabilitatori, spesa farmaceutica).

Durante il dibattito - sia in Consiglio Comunale a Soresina che all'assemblea dell'USSL 51 - é stato presentato un documento che richiede alla Regione Lombardia un innalzamento dei posti letto, perché i parametri adottati si dimostrano nei fatti insufficienti ad accogliere le richieste di ricovero nelle strutture esistenti nella provincia di Cremona.

Questa nostra presa di posizione ci trova d'accordo con la Commissione Parlamentare d'inchiesta sulla dignità e condizione sociale dell'anziano. Credo che si possa senz'altro affermare che se il diciannovesimo secolo é stato caratterizzato dalla grande crescita della popolazione, il ventesimo, almeno per i paesi industrializzati, sarà il secolo dell'invecchiamento della popolazione: siamo di fronte alla seconda rivoluzione demografica dei paesi industrializzati, che dipende sostanzialmente dalla riduzione di mortalità, con il conseguente aumento della durata media della vita.

Tornando al Piano Socio Assistenziale, la Giunta Municipale, sulla scorta dell'esperienza attuata in questi anni con il servizio di assistenza domiciliare, che ha la finalità di mantenere l'anziano nel suo ambiente familiare e sociale, ha ritenuto di chiedere l'istituzione di un Centro Diurno per anziani, per la realizzazione del quale é stata presentata alla Regione Lombardia richiesta di contributo. Il Centro Diurno é stato localizzato nello stabile sito in via Genala che attualmente é di proprietà della Società di Mutuo Soccorso e per il quale si sta formalizzando il passaggio al Comune. Qui dovranno confluire tutti quei servizi che già esistono ma sono dislocati in varie sedi: lavanderia, stireria, ambulatorio infermieristico, ufficio di assistenza generale, sale conferenze, sala bricolage, bar, sala lettura, sala mensa, ecc. Il Centro prevede quindi l'unificazione dei servizi già esistenti, integrati successivamente in base alle necessità e alle opportunità che si presenteranno.

CENTRO SOCIO EDUCATIVO

Per quanto riguarda l'area handicap, nel Piano viene considerato fondamentale per il servizio che svolge a favore del territorio il Centro Socio Educativo, la cui gestione rimane affidata al Comune di Soresina, con l'ampliamento del bacino d'utenza ad altri Comuni. Da parte sua l'USSL non rinuncerà però al suo compito specifico: la programmazione, con l'istituzione del dipartimento handicap, che é lo strumento più idoneo per giungere ad uniformare gli interventi sul territorio. Ritengo questa impostazione corretta e mi auguro che il dipartimento handicap possa davvero funzionare al più presto.

AREA MINORI

Nel settore del disagio giovanile é stata chiesta la costituzione di due comunità alloggio, una maschile e una femminile; i locali sono stati individuati al primo e secondo piano dello stabile di via Genala dove avrà sede il centro diurno per anziani. Questa unità di offerta risulta fra le priorità nel programma dell'USSL 51 a favore dei minori. E' a tutti noto infatti che alcuni ragazzi della nostra città sono ospiti nelle comunità di Cremona, con costi non indifferenti a carico del bilancio comunale. Ora noi riteniamo che a Soresina e nei Comuni limitrofi esista una utenza sufficiente a giustificare la costituzione di una comunità alloggio, per dare risposte immediate ai bisogni emergenti e soprattutto per non allontanare i possibili utenti dal loro contesto di vita.

Non va infatti dimenticato che gli ospiti in questa struttura non saranno solo della nostra città, ma potranno esservi ospitati anche minori di altre comunità, come previsto dal Piano.

Un altro obiettivo, caldeggiato dall'assessorato e che mi sembra importante sottolineare, é il progetto per l'affido familiare.

E' un tema in via di attuazione da parte dei responsabili del Servizio 5 della nostra USSL e merita particolare attenzione per l'alto significato che riveste.

Come detto all'inizio, ho voluto mettere in evidenza solo quegli argomenti del programma triennale che coinvolgono più da vicino i servizi esistenti nella nostra città e i nuovi servizi che l'Amministrazione Comunale intende programmare e realizzare in accordo con l'USSL 51 e la Regione Lombardia.

Come Ente locale riteniamo con questo Piano di poter dare risposte concrete ai nuovi bisogni, consolidando nel contempo i rapporti di collaborazione con i gruppi e le persone singole a favore dei più deboli. Questo é l'obiettivo che ci poniamo, certamente non facile da realizzarsi, ma estremamente significativo, per i prossimi anni.

Gita a Ravenna del 28 settembre 1989

Soggiorno estivo a Rivazzurra 1989

Ai Servizi Sociali del Comune fa capo una serie di servizi rivolti a tutte le fasce di età, di cui i cittadini usufruiscono secondo modalità ormai note e consolidate.

Ci limitiamo quindi a riepilogare le iniziative più significative, invitando nel contempo gli utenti a rivolgersi agli uffici comunali per ogni informazione relativa a necessità particolari.

I **soggiorni climatici** riservati alle persone anziane registrano ormai da anni un'adesione consistente, soprattutto per i soggiorni estivi che hanno visto quest'anno circa 130 partecipanti suddivisi in tre turni, due a San Zeno di Montagna e uno a Rivazzurra di Rimini. Meno "affollato" il soggiorno invernale, tenutosi a Diano Marina. A questo proposito, é stato programmato per il periodo 4 - 18 gennaio 1990 il soggiorno invernale a Loano, organizzato direttamente dal Comune come per i soggiorni estivi e che ha già raggiunto un buon numero di iscrizioni.

La tradizionale **festa dell'Epifania** si é tenuta l'8 gennaio: i numerosi partecipanti al rinfresco e ai balli sono stati accompagnati dalla fisarmonica

del maestro Battista Pasquini.

Si é effettuata il 27 - 28 maggio una gita di due giorni con programma il giro del **Lago Maggiore,** mentre la gita di un giorno ha avuto come meta la città di **Ravenna.**

Sempre nel campo delle iniziative a favore della terza età, si riscontra che il **corso di ginnastica** prosegue anche quest'anno, con modalità ormai consolidate e un nutrito gruppo di "fedelissimi".

Nell'anno 1989 hanno beneficiato del **contributo riscaldamento** n.190 nuclei familiari, individuati sulla base degli appositi criteri formulati dalla Commissione Anziani.

Il rinnovo dei **ticket** é partito nel mese di giugno. Pur con qualche perplessità e incertezza sull'interpretazione di alcune norme, successivamente rivedute, dal 1° giugno l'ufficio é stato in grado di rilasciare le esenzioni, grazie anche alla collaborazione dei Sindacati, evitando così alle persone anziane i disagi riscontrati in altre zone e ampiamente riportati nella stampa. A questo proposito si invitano coloro che nel mese di giugno non hanno ottenuto l'esenzione per motivi di età ad informarsi sui nuovi limiti, essendo stati riveduti in un recente Decreto Legge.

Il servizio del **Centro Ricreativo Estivo** é stato usufruito nel mese di luglio da n.46 utenti, distribuiti nelle fasce d'età dai 4 ai 7 anni. Anche quest'anno si é tenuta una festa finale, aperta alla partecipazione delle famiglie e della cittadinanza.

L'Assessore ai Servizi Sociali
Attilio Bergamaschi

Un augurio di bene e serenità dalla

cartoleria San Rocco

✧✧✧

VIA XX SETTEMBRE, 19

PEDRABISSI Alberto e Augusto

MACCHINE PER CUCIRE

INDUSTRIALI E FAMIGLIA

Concessionari:

PFAFF - RIMOLDI

riparazioni - aghi - pezzi di ricambio

SORESINA (CR)
Via XX Settembre, 25 - Tel. 0374/2091

◆ ◆ ◆

Augura Buone Feste

FERRAMENTA BINDA S.R.L.

un sincero augurio di

Buon Natale
e
Felice Anno Nuovo

Via Genala, 12 - SORESINA
Tel. 2115

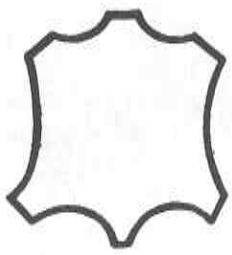

San Marco s.r.l.

by
Capricci di DONNA

montoni - pellicce

abbigliamento in pelle

SORESINA
VIA GENALA, 78/A - TEL. 0374/40638

ASILO NIDO

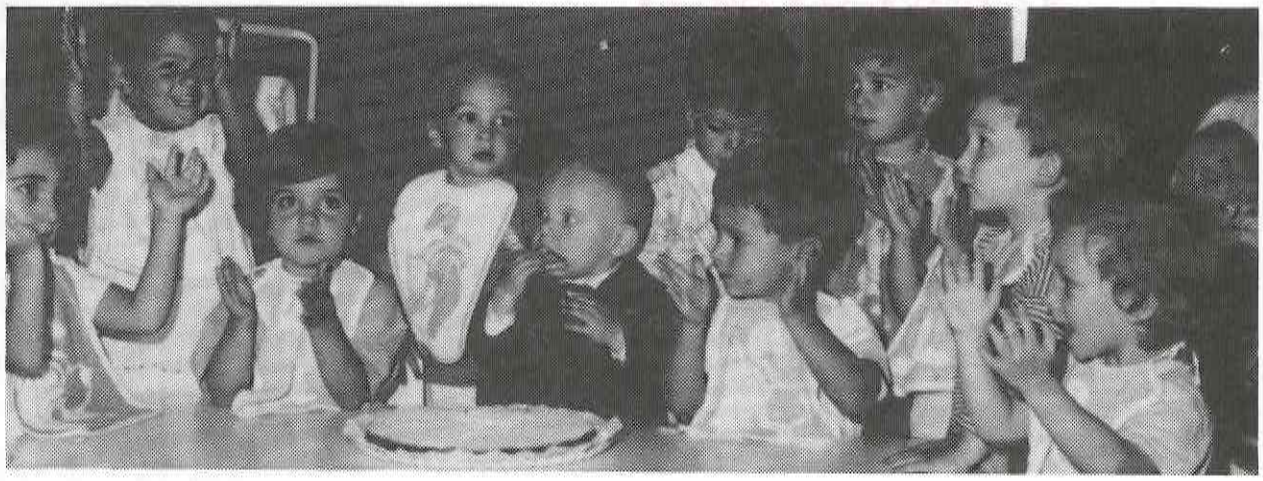

Una festa di compleanno.

Fra le Istituzioni che favoriscono la crescita del bambino dalla nascita ai tre anni, attraverso esperienze relazionali sempre più ampie e complesse, l'asilo nido é senza dubbio un primo momento educativo di base, una realtà ormai consolidata che permette ai piccoli ospiti di fruire delle forme di stimolazione e socializzazione più opportune.

Tali esperienze hanno tuttavia valore educativo se, in luogo di comportare la separazione del bambino dalla famiglia o l'affiancarsi a questa di un tipo di istituzione priva di configurazione sociale, trovano condizioni che tengano conto complessivamente delle esigenze di sviluppo, mediante interventi non assogettati alla routine o limitati all'assistenza materiale.

Il rapporto con il nido deve essere per la famiglia un'occasione di socializzazione, di partecipazione ed anche uno strumento insostituibile di prevenzione e di intervento precoce.

Nell'asilo nido di Soresina l'organizzazione della giornata, la successione e le variazioni delle attività, le caratteristiche dello spazio di vita, la mobilità in esso, gli arredi, i materiali, gli strumenti, i rapporti con i pari e con gli altri bambini, i rapporti con gli adulti sono finalizzati alla realizzazione di una istituzione formativa che ha lo scopo fondamentale di promuovere lo sviluppo e la salute del bambino e di contrastare efficacemente eventuali condizioni di svantaggio.

Il nido accoglie bambini a partire dal terzo mese fino ai tre anni e in linea di massima può essere garantita la frequenza sino al termine del ciclo scolastico anche a quegli utenti che abbiano compiuto il terzo anno di età.

Eventuali handicaps non costituiscono causa di esclusione, al contrario é favorito il più possibile l'inserimento dei bambini disabili e sono garantite le condizioni idonee per tale inserimento.

La gestione della struttura é assicurata da un Comitato di Gestione che é costituito dai rappresentanti dei genitori e dell'Amministrazione comunale, da un rappresentante delle OO.SS. e da un rappresentante del personale.

Il Comitato di Gestione sovraintende, pur con funzione consultiva, al buon funzionamento del nido ed elabora in collaborazione con il personale educativo gli indirizzi pedagogico-organizzativi e vigila sulla loro applicazione; propone inoltre i criteri delle rette di frequenza.

Per il calcolo del contributo fisso mensile per l'anno scolastico 1988/89 é stato mantenuto il principio del reddito pro-capite, ma sono state differenziate le aliquote di applicazione secondo il metodo degli scaglioni di imposta. Il reddito a base del calcolo é l'imponibile documentato dal modello 101 o 740 della dichiarazione dei redditi; é tuttavia facoltà dell'Amministrazione procedere ad eventuali accertamenti fiscali qualora lo ritenga necessario. Il contributo giornaliero di presenza é stato portato da lire 2.000 (come aveva proposto il Comitato di Gestione) a lire 2.800 con delibera del Consiglio Comunale. La retta minima é stata fissata in lire 70.000, la massima in lire 340.000.

L'80% degli utenti sono stati situati nelle fasce medie (rette da lire 90.000 a lire 150.000).

Per assenze superiori ai quindici giorni consecutivi viene concessa la riduzione del 50% sulla quota fissa.

Va comunque segnalato che le rette applicate a Soresina, rapportate ai redditi, sono mediamente inferiori a quelle praticate nella quasi totalità dei nidi della Regione Lombardia e che, nonostante la contrazione delle nascite e la disoccupazione femminile, il nostro nido rimane uno dei più frequentati e, fatto curioso e forse unico, si registra per l'anno scolastico 1989/90 un incremento dell'utenza.

Una realtà quindi incoraggiante che sostiene sia gli operatori che il Comitato di Gestione e ci induce a lavorare con impegno e rinnovato entusiasmo per una sempre maggiore qualificazione del servizio.

A tale proposito ricordiamo che anche quest'anno, nell'ambito dell'aggiornamento del personale, sono stati organizzati una serie di incontri con esperti per l'approfondimento di tematiche educative e metodologiche.

Questa esperienza ci ha permesso di realizzare il "PROGETTO EDUCATIVO 90" che verrà portato avanti quest'anno.

Tale programmazione é nata dall'esigenza di coinvolgere sistematicamente le famiglie dei bambini nelle attività educative che vengono realizzate.

Riteniamo che questo progetto, già sperimentato durante l'anno scolastico 1988/89, revisionato e ritarato durante il corso di aggiornamento nell'agosto di quest'anno, possa costituire la base per un'ulteriore qualificazione del servizio nei suoi collegamenti educativi, psicologici e sociali con le famiglie, la scuola materna e complessivamente con tutto il territorio.

Il Presidente
Ferrari Giancarlo

LA C.G.I.L.
UN GRANDE SINDACATO DI LAVORATORI,PENSIONATI E DISOCCUPATI
TI OFFRE
UN CENTRO DI SERVIZI NELLA SEDE DELLA TUA CITTA'

INCA PATRONATO ASSISTENZA PREVIDENZIALE E PRATICHE PENSIONI
UFFICIO VERTENZE VERTENZE INDIVIDUALI, INDENNITÁ DI LICENZIAMENTO
SERVIZIO CONCORSI CENTRO INFORMAZIONI DISOCCUPATI CONCORSI PUBBLICI
SERVIZIO FISCALE CONSULENZA E COMPILAZIONE MOD. 740
S.U.N.I.A. CONSULENZA TECNICA E LEGALE AFFITTI, SFRATTI, CONCESSIONE MUTUI

CGIL È A SORESINA IN VIA MARCONI N. 2, tel. 2415

LA DITTA
TERMOSOLARI SNC
di Valcarenghi Ferruccio & C.
SORESINA - VIA BERGAMO, 4

impianti: condizionamento - riscaldamento
sanitari e arredo bagno

augura Buone Feste e felice Anno Nuovo

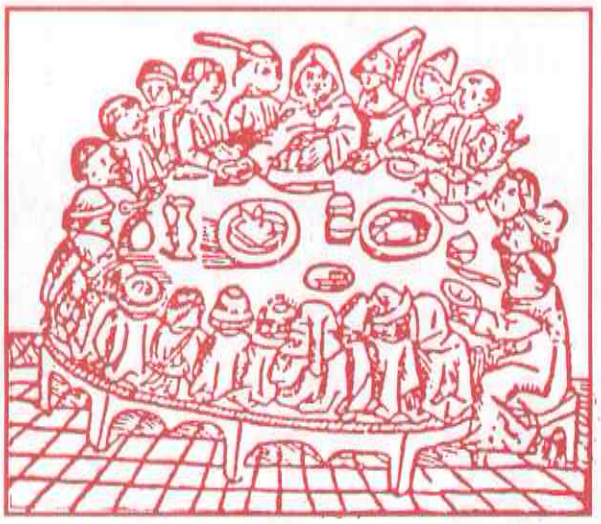

Trattoria 3 Vie
di Martinelli Roberto e Rosaria

SORESINA
Via Crema, 3 - Tel. 0374/2775

gnocchi di ricotta e patate - risotto al rosmarino - torta fritta
lumache - selvaggina - cacciagione e altre specialità

È gradita la prenotazione *Chiuso il giovedì*

BONO FRANCO
Pittore - decoratore

SORESINA
VIA XX SETTEMBRE, 47 - TEL. 43676

esegue:
Tinteggiature - Verniciature
Intonaci plastici ed ai silicati
Alfatone - I cieli di algalite
Controsoffitti - Pavimenti
sintetici - Moquettes
Tappezzerie - Tendaggi
Tende da sole - Zanzariere

Augura a tutti Buone feste

tecnoluce s.n.c.
di Diaz Armando e P.I. Diaz Roberto

SORESINA (CR) - Via Ponzetti, 6
Tel. 0374/2352 - Telefax 0374/40094
albo Nazionale Costruttori 07292508-5C

IMPIANTI ELETTRICI CIVILI
E INDUSTRIALI
MANUTENZIONI ELETTRICHE
DISCOTECHE

Apertura al futuro!
Continuità nella sicurezza!
È il programma per i nostri
impianti elettrici

CULTURA E TEMPO LIBERO

ATTIVITÀ ASSESSORATO ALLO SPORT - 1989

Anche nel 1989 l'assessorato allo sport e la commissione competente hanno ribadito il proprio ruolo quali organi fondamentali di raccordo tra l'Amminstrazione comunale e l'utenza soresinese, atleti e società sportive.

Le esigenze degli utenti sono molteplici e diversificate; ciò può aver fatto nascere disfunzioni nell'attività del complesso sportivo messo a disposizione dei cittadini; ma l'intento dell'assessorato é comunque quello di rendere un servizio alla comunità, compatibilmente con la disponibilità di strutture, attrezzature e mezzi finanziari. Purtroppo problemi di vario ordine hanno ritardato la disponibilità delle palestre ubicate alla Torre civica; si spera che tali problemi siano definitivamente superati e che le strutture possano essere impiegate nella loro piena funzionalità.

Oltre a curare la manutenzione degli impianti esistenti, l'Amministrazione comunale ha ritenuto opportuno prevedere l'ampliamento del centro sportivo attualmente in attività, dotandolo di quelle strutture atte a colmare le lacune esistenti ed a soddisfare le pressanti esigenze delle società sportive soresinesi.

Quindi si é proceduto ad inoltrare, presso i competenti organismi regionali e statali, domanda di contributo

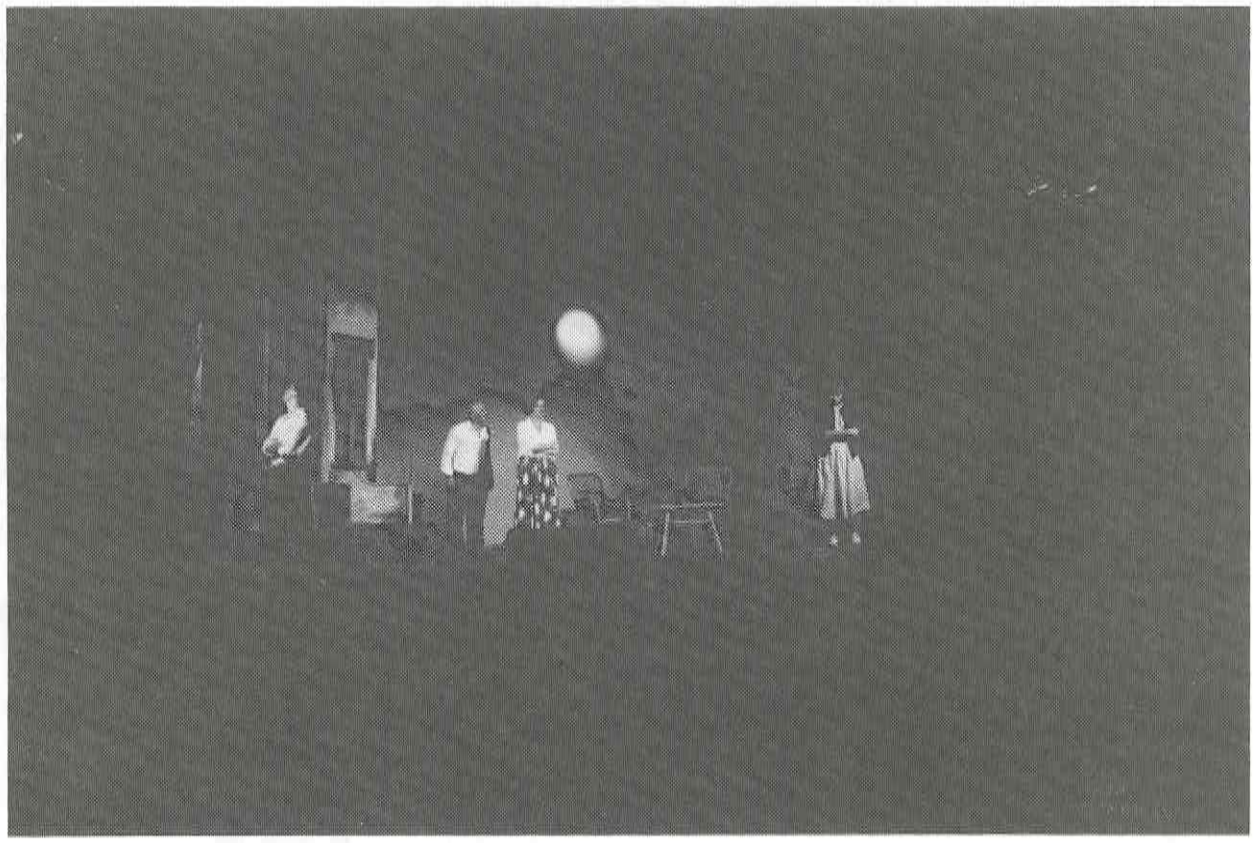

Scene da: "*II Rassegna Teatro Amatoriale Romeo Sorini*".

ai sensi della legge 6/3/87 n° 65 e 21/3/88 n°92 per la copertura dei campi da tennis esistenti, per il rifacimento del manto erboso del campo di calcio comunale e per la costruzione di un nuovo bocciodromo coperto.

Si é in attesa di conoscere l'esito delle richieste presentate.

L'attività della Commissione comunale per lo sport si é distinta per la volontà di dialogo e di confronto e per l'apprezzabile sforzo di essere sempre più vicina ai problemi degli sportivi soresinesi, apportando anche quelle modifiche al regolamento interno che possano rendere più organico e funzionale l'apporto dei componenti eletti direttamente dall'assemblea delle società sportive.

SISTEMA BIBLIOTECARIO DISTRETTUALE 1989

Si chiude per il sistema bibliotecario soresinese un anno contrassegnato da molti aspetti positivi.

Dal punto di vista tecnico - amministrativo i dodici comuni che fanno capo al sistema soresinese si sono dotati di un nuovo regolamento, che tiene conto delle precise direttive regionali in materia, per consolidare la propria situazione organica; si é inoltrato alla Amministrazione Provinciale il programma triennale che disciplinerà l'attività nel prossimo futuro.

Un passo di rilevante portata é stato fatto nell'organizzazione interna del lavoro, informatizzando parzialmente le procedure di catalogazione centralizzata, onde permettere un rapido recupero del materiale librario già disponibile ma non ancora catalogato.

Ma forse l'aspetto qualitativamente più importante riguarda il programma "Leggere per....", che il sistema bibliotecario ha elaborato con il prof.Manchieri di Brescia, tendente a sviluppare all'interno del mondo scolastico (dalla scuola per l'infanzia alla superiore) un interesse sempre più marcato e fecondo verso il libro e la lettura.

La 1^ fase del progetto attuata quest'anno e dedicata alla lettura in età pre - scolare ha preso forma grazie alla collaborazione e ai contatti tenuti a vari livelli (Amministrazione Provinciale - Provveditorato agli studi - Direzioni didattiche) e ha avuto alcuni momenti determinanti: la raccolta di dati tramite un questionario distribuito a tutti gli alunni delle scuole per l'infanzia del territorio del sistema; un seminario formativo per gli insegnanti; una mostra itinerante sul libro - gioco; il convegno "Cominciare subito" con interventi qualificati di funzionari e relatori di esperienze particolari in materia.

Il 1989 si chiude all'insegna di un ritrovato dinamismo nell'attività del Sistema bibliotecario, attività che ha ricevuto apprezzamenti e valutazioni positive anche a livello provinciale e regionale e che pone il Sistema all'avanguardia nel settore.

ATTIVITA' ASSESSORATO ALLA CULTURA - 1989

L'Assessorato alla cultura ha promosso nel 1989 alcune iniziative tese al coinvolgimento di un'utenza sempre maggiore, alla ricerca di nuove metodologie di contatto tra l'ente pubblico e la cittadinanza.

L'Amministrazione Comunale, sulla base della normativa regionale che prevede un marcato distacco tra l'attività delle biblioteche comunali e le attività culturali e spettacolari, si é dotata di organi operativi distinti in tali settori, istituendo formalmente la commissione di gestione della biblioteca (attiva nel settore beni librari – documentari) e la consulta comunale per la cultura.

Dopo questo primo anno di attività occorre mettere in chiaro alcuni punti del consuntivo.

Mentre nella gestione della biblioteca comunale non si sono riscontrati problemi di sorta, l'attività della Consulta ha evidenziato alcuni scompensi, dovuti a fattori strutturali: problemi tecnici e regolamentari , inevitabili alla nascita di un nuovo meccanismo amministrativo; il rinnovo delle cariche all'interno della Giunta comunale; l'elevato numero di componenti (la Consulta aggrega infatti i rappresentanti di tutti i gruppi culturali soresinesi e delle scuole presenti sul territorio), che porta inevitabilmente ad allungare tempi e modalità.

Alcuni problemi dovranno trovare soluzione in termini di regolamento interno, in modo da dotare la consulta di un'operatività dinamica e multifunzionale.

Si sono comunque adottate durante l'anno modalità di intervento in campo culturale in diversi settori.

L'Amministrazione comunale ha organizzato corsi musicali (pianoforte – chitarra classica - musica ad orientamento bandistico), conclusi con un applaudito saggio di fine corso che ha visto protagonisti tutti gli allievi, e corsi di lingue (serali per adulti e di lingua inglese per i bambini delle scuole elementari).

In collaborazione con il GTRG e le scuole cittadine é stata realizzata la rassegna di teatro - musica "Teatro, ragazzi e....", che ha contato centinaia di partecipanti, dalle scuole per l'infanzia alle scuole medie inferiori, coinvolti poi direttamente con i corsi di animazione teatrale tenuti dalla compagnia "Altana" di Cremona, in collaborazione con gli insegnanti.

Nei mesi estivi, dopo il rituale concerto del Corpo Bandistico Provinciale, si é tenuta la seconda rassegna di teatro amatoriale "Romeo Sorini", che ha visto la partecipazione di sette compagnie filodrammatiche, profondamente eterogenee per contenuti e modalità espressive, che, nonostante l'inclemenza dei fenomeni atmosferici, ha raccolto un pubblico partecipe e divertito.

L'Assessorato ha inoltre patrocinato numerose iniziative tenute dai gruppi culturali rappresentati nella Consulta comunale.

Al proposito occorre dire che la disponibilità mostrata dall'Amministrazione comunale non ha talvolta trovato uguale riscontro presso i gruppi stessi; gli atteggiamenti faziosi, i vaghi discorsi qualunquistici privi di ogni spessore culturale, l'opposizione politica criptica ed ottusa non sono certamente il terreno ideale per un costruttivo confronto, ma solo per sterili e strumentali polemiche.

Mariano Venturini

BIBLIOTECA

RAFFRONTO DATI ISCRITTI-PRESTITI 1987(1) / 1989

ISCRITTI	1987	1989
Ragazzi (fino a 14 anni)	211	223
Studenti	181	193
Operai e contadini	13	27
Casalinghe	25	23
Disoccupati	24	13
Impiegati, professionisti, imprenditori	37	36
Pensionati	14	13
Insegnanti	23	20
Altri	3	3
TOTALE	**531**	**551**

PRESENZE

Adulti	2.734	3.204
Ragazzi (fino a 14 anni)	2.784	2.630
TOTALE	**5.518**	**5.834**
PRESTITI A DOMICILIO	3.518	3.894
GIORNI DI APERTURA	254	251

(1) Come si ricorderà nel 1988 la Biblioteca è stata chiusa per restauri. Si è preso quindi come dato di raffronto il più "credibile" 1987.

PREMIATA MACELLERIA

Aristide e Carlo Maestroni

Via Martiri, 27 - Telefono 22.37

Servizio a domicilio

GASTRONOMIA

IL MEGLIO DELLA QUALITÀ E DEL PREZZO

Pasticceria
Ghinaglia Ugo
Soresina - Via Caldara, 53 - Tel. 2529

Servizi per nozze, battesimi, cresime e comunioni
Specialità Saint Honorèe

❄ ❄ ❄

augura Buone Feste

Grassi Confezioni

in SORESINA – Via Caldara 14 – Tel. 2018

vasto assortimento

PELLICCERIA

Giacconi - Giubbini Pelle e Renna
Montoni originali Shearling

Confezioni uomo - donna
e bambini
A PREZZI ECCEZIONALI

Auguri di Buone Feste

dove
si mangia bene
e
si beve del buon vino?
alla TRATTORIA
CAVALLINO
di ANDREINA e BROCCARDO
in Via Pasini, 4 a SORESINA
Tel. 2620 - CHIUSO IL GIOVEDÌ

CENTRO SOCIO-EDUCATIVO

Per il C.S.E. il 1989 é stato un anno ricco di innovazioni, di nuove idee e progetti, con l'intento di favorire interventi sempre più mirati e rispondenti ai veri bisogni degli utenti.

Le attività più significative sono da inserirsi nelle aree della socializzazione, dell'autonomia personale, in quella motoria insieme a laboratori di tipo occupazionale.

Per quanto riguarda la socializzazione il nostro impegno, quali educatori, si é tradotto nelle numerose uscite sul territorio: a Gardaland, sulla Motonave Stradivari, alla Fiera Agricola di Cremona, nei boschi a raccogliere castagne, lungo le rive dei fiumi per il recupero di sassi da decorare, per acquisti al Centro Commerciale Cremona 2.

Ma anche al mercato della nostra città e di altre vicine, ai negozi e alle feste popolari.

L'autonomia personale l'abbiamo intesa non solo come cura della propria persona, ma anche come organizzazione della propria giornata.

Autonomia é significato per alcuni utenti anche apprendere il percorso per la preparazione di semplici pasti o dolci che poi tutti insieme abbiamo consumato.

Le attività di tipo occupazionale sono risultate di grande interesse e i nostri utenti hanno acquisito la capacità di realizzare decorazioni su vari materiali, ma hanno anche confezionato oggetti in legno nel laboratorio di falegnameria.

Il laboratorio di fotografia ci ha permesso di fissare in immagini i momenti più significativi delle nostre giornate.

La cura dell'ambiente, dei fiori e delle piante ha reso più accogliente le nostre stanze.

Anche le attività motorie hanno rivestito un ruolo importante; altamente diversificate, nel rispetto dell'individualità.

La fisioterapia é stata condotta dalla terapista distaccata dall'U.S.S.L. , il corso di "JUDO HANDICAP" condotto dal maestro Emilio Carra.

Le attività motorie si sono ampliate in interventi psicomotori individuali e di piccolo gruppo, nelle esperienze in piscina sia all'interno che all'esterno della struttura.

Un'altra novità é la COOPERATIVA "IELLE" che noi educatori abbiamo costituito e che opera dal gennaio 1989.

Il nostro progetto é di offrire interventi qualificati per la realizzazione di progetti educativi ai soggetti in difficoltà e di conferire alla struttura quella effettiva duttilità per non cadere sulla cristallizzazione di modelli astratti, ma aderire alla specificità dei bisogni dei soggetti.

Per questo noi educatori seguiamo corsi universitari di qualificazione e siamo aperti al confronto con altre realtà presenti sul territorio.

Infine vogliamo ringraziare il volontario che da tempo opera nella nostra cooperativa.

Questo esempio di gratuità speriamo possa trasformarsi da atteggiamento individuale ad un coinvolgimento sempre più esteso.

Gli educatori del C.S.E.

Un momento di gioco.

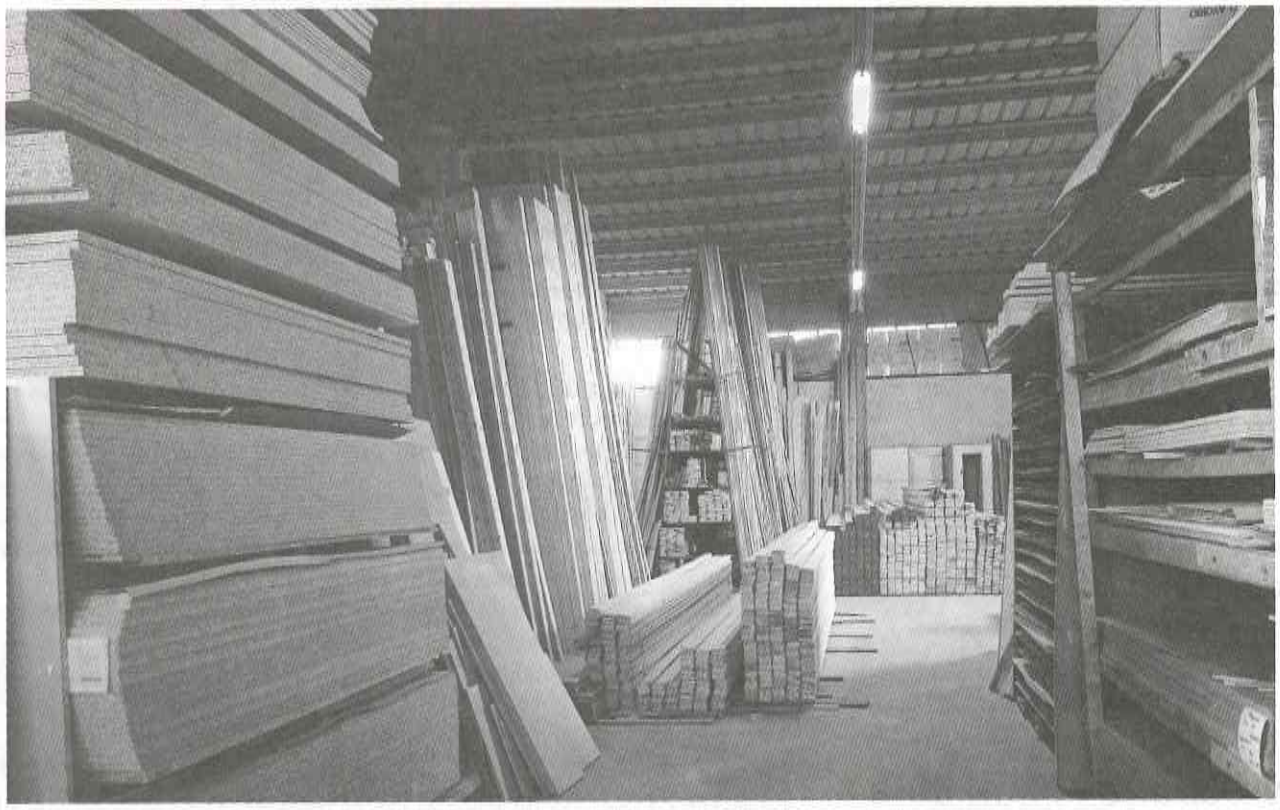

ALQUATI
di ALQUATI GIUSEPPE

26015 **SORESINA**
VIA IV NOVEMBRE, 92
TEL. 0374 /43072 - 43081
FAX 0374/43072

Compensati - Laminati - Truciolare - Impiallacciature - Placcati di ogni essenza - Perline e rivestimenti murali - Cornici - Grigliati in legno per divisori, pannelli, hobbistica - Riloghe su misura - Reti, materassi e guanciali - Bauli - Sedie di ogni tipo - Porte finite di ogni modello e misura per interni ed esterni pronte per la posa - Porte blindate e di sicurezza - Tagli su misura.

TUTTI GLI ARTICOLI PER FALEGNAMERIA E COMPLEMENTI D'ARREDAMENTO

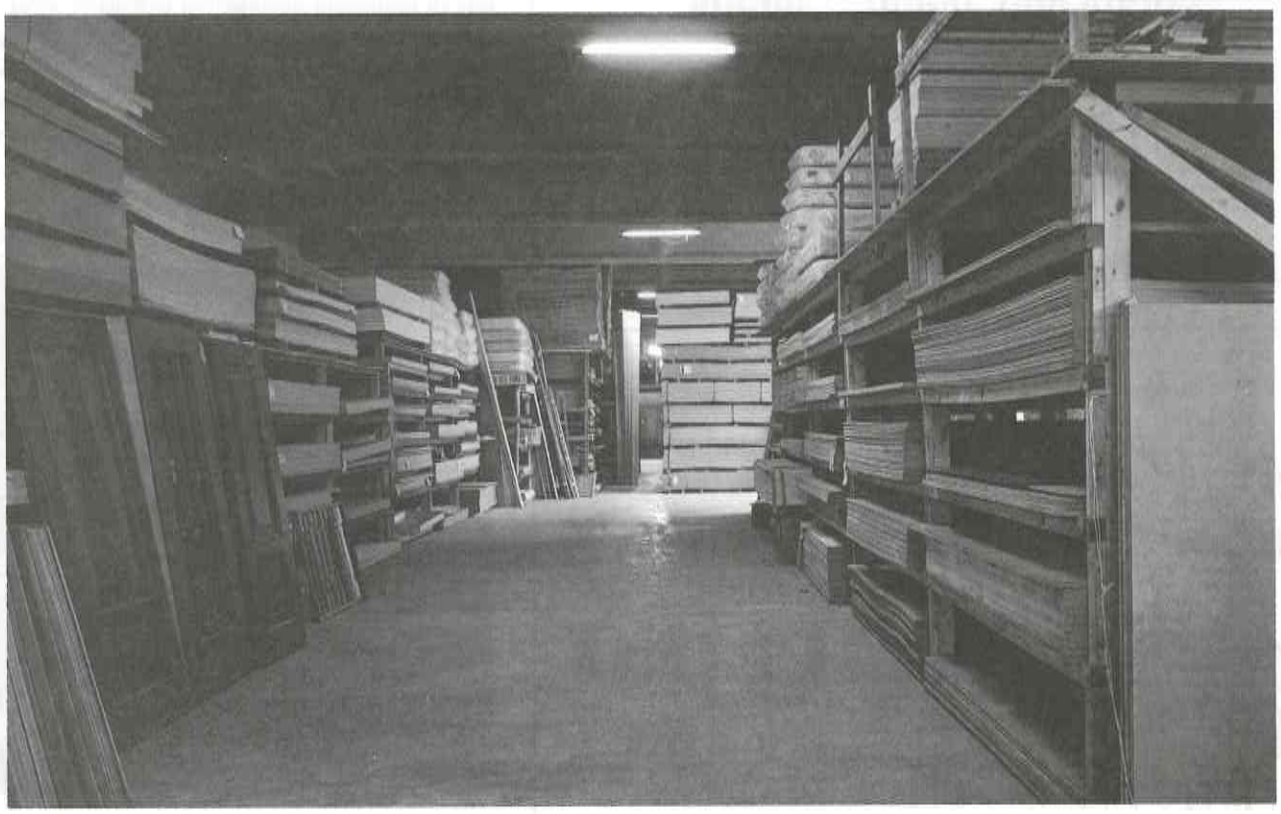

NUOVE REALTÀ E PROSPETTIVE PER IL NOSTRO OSPEDALE

Sono ben note a tutti i cittadini le iniziative adottate dall'USSL N. 51 di Cremona, attraverso la sua Assemblea ed il suo Comitato di Gestione dirette a valorizzare l'Ospedale di Soresina all'interno della rete ospedaliera della zona cremonese.

Si stanno stringendo i tempi delle decisioni ed il nostro impegno è più che mai confermato nelle sedi istituzionali e tecniche, affinchè il prossimo Piano Sanitario Regionale, modificato rispetto al progetto, preveda la conservazione in vita dell'Ospedale.

Le osservazioni alle proposte di piano che il Comitato di Gestione e l'Assemblea hanno formulate sono ben note e non è qui il caso di ripetersi.

Piuttosto una cosa mi preme di mettere in rilievo: tali osservazioni e la posizione che ne è scaturita, di fronte alla Regione, tendente alla conservazione e alla valorizzazione di una presenza di attività ospedaliera in Soresina è frutto di una totale concordanza di vedute tra i momenti politici e quelli tecnici dell'USSL N. 51.

La posizione dell'USSL N. 51 è tutto meno che campanilistica.

É suffragata da dati di fatto.

Per esempio, se vediamo l'attività della Divisione di Chirurgia Generale nell'anno 1988, notiamo come vi si siano svolte attività specialistiche di elevato impegno, sia da parte del personale medico che infermieristico, rappresentate da 600 endoscopie digestive, 26 endoscopie urologiche, 100 visite nell'attivato ambulatorio di senologia, 15 galattografie.

La Divisione di Chirurgia ha realizzato la saturazione del 74, 18% dei posti letto, con media giornaliera di 33,38 pazienti sui 45 posti letto assegnati.

Sono state curate 1.118 persone per 12.200 giornate di degenza.

Anche l'attività della Divisione di Medicina Generale ha presentato un incremento quanti – qualitativo della propria attività.

Sono attivi due posti per terapia intensiva cardiologica dotati di monitor defibrillatore pressochè costantemente in funzione per 365 giorni l'anno.

Sono state eseguite 71 biopsie epatiche.

La Divisione ha gestito inoltre un Centro Antidiabetico con circa 1000 assistiti.

Nel 1989 sono stati attivati due registratori Holter, con attività svolta in collaborazione tra la Divisione di medicina del POS e la Divisione di Cardiologia del POC per la lettura dei tracciati.

La richiesta di tale indagine è in costante e in continuo aumento, per un totale prevedibile di oltre 300 esami l'anno.

L'apparecchio di emogasanalisi ha prodotto 529 esami in pochi mesi.

É appena iniziata l'attività dello spirometro, per il quale si prevede un buon numero di richieste data la patologia polmonare marcata nella nostra zona, e anche necessaria per la valutazione anestesiologica di pazienti chirurgici.

Di imminente attivazione un elettroencefalografo, per il cui funzionamento è in corso l'addestramento del personale infermieristico.

Negli ultimi 12 mesi l'intero complesso soresinese è stato oggetto di significativi interventi di potenziamento delle strutture e degli impianti.

Gli interventi non si sono presentati sporadici od occasionali.

Già negli anni 1982 – 85 erano stati compiuti importanti lavori di ammodernamento del presidio (rifacimento della cucina, della mensa, del laboratorio, del Servizio mortuario, installazione del gruppo elettrogeno e rifacimento dell'impianto elettrico, formazione di nuovi ambulatori, sistemazione del Pronto Soccorso).

Gli anni 1986 – 87 furono utilizzati per l'esecuzione di notevoli lavori di manutenzione straordinaria.

Gli interventi attuati in questi ultimi mesi costituiscono quindi, la naturale prosecuzione del lavoro avviato negli anni precedenti.

Nel 1988 la contemporanea rottura delle macchine lavatrici e della caldaia per la produzione del vapore aveva provocato l'interruzione del servizio di lavanderia e di stireria.

Si è optato per il completo ripristino, alfine di realizzare la autonomia gestionale del presidio.

Si è intervenuti per un radicale miglioramento dell'impianto di produzione di acqua calda per l'intero presidio, che si trovava in condizioni di precarietà.

Il vecchio impianto era composto da due scambiatori alimentati da due generatori installati nel 1972.

Si è smantellato il vecchio impianto e cambiato il sistema di produzione dell'acqua calda, evitando le costose spese di sostituzione dei produttori dell'acqua calda.

Durante i primi mesi dell'anno è stato realizzato il nuovo Centro di Emodialisi.

I locali occorrenti sono stati ricavati utilizzando il 2° piano del padiglione "Bortolotti".

Si è così raggiunto l'obiettivo di recuperare interamente l'ex Reparto di Pediatria, mentre l'altro piano era già stato utilizzato per il Laboratorio di Analisi.

Il Centro è dotato di impianto centralizzato di condizionamento dell'aria poichè possiede ottime caratteristiche di vivibilità.

La sua dotazione è di 4 posti tecnici (di cui uno per trattamenti in isolamento).

Il trattamento dell'acqua è assicurato da un impianto ad osmosi inversa, che può consentire anche l'effettuazione di due turni giornalieri di applicazioni.

Si potranno così assistere 16 pazienti.

La realizzazione del Centro ha offerto l'occasione per risolvere un altro importante problema che interessa l'intera zona soresinese.

I locali ora adibiti all'attività di dialisi erano utilizzati, in modo assai poco funzionale ed opportuno, dal Servizio Territoriale di Neuropsichiatria Infantile e dall'Ambulatorio di Psichiatria.

L'attività di Neuropsichiatria ha trovato la propria logica collocazione nell'edificio che ospita le attività ambulatoriali e di distretto.

L'ambulatorio di Psichiatria - che potrà essere inserito quanto prima in un programma più generale di assistenza psico–sociale nell'ambito della zona soresinese da realizzarsi in collaborazione tra l'USSL N.51 e l'Amministrazione Comunale di Soresina - è stato collocato nello stesso edificio, in locali separati ed indipendenti.

Si è poi formata una unità di isolamento all'interno della Divisione di Medicina, composta da due camere ad un letto - dotate ciascuna di proprio servizio igienico - e rispondente alle necessità di disporre di un minimo di locali per malati in osservazione.

É in corso la sistemazione degli uffici che svolgono la loro attività attraverso il contatto diretto con gli utenti.

É stato ricavato un nuovo ufficio con maggiore dotazione di sportelli ed una migliore disponibilità di spazio per gli operatori.

É stato anche razionalizzato l'accesso agli altri uffici.

La recente assegnazione, da parte della Regione, del contributo per la realizzazione del cosiddetto 5° lotto del D.S.S.B. consentirà la ristrutturazione e l'ampliamento del Servizio di Fisioterapia.

Il progetto che verrà realizzato prevede una dotazione completa di locali comprendente quindi anche una piccola palestra, che oggi manca completamente anche presso la sede del poliambulatorio.

Il completamento del 5° lotto potrà rendere necessario l'utilizzo degli spazi a rustico ancora disponibili (ex filanda).

A tal fine è stata avanzata recentemente una richiesta di finanziamento.

Fatti concreti, dunque, e non semplici petizioni di principio, nell'auspicio che il programmatore regionale non deluderà il nostro impegno, politico e tecnico, per conservare in Soresina un presidio ospedaliero già molto migliorato rispetto al passato e suscettibile di ulteriori interventi diretti a migliorare le condizioni di funzionalità, di sicurezza, di vivibilità, di efficienza.

Il Presidente
Sen. Giacomo Carnesella

VENDITA E ASSISTENZA

- TV COLOR
- TV BIANCO NERO
- VIDEOREGISTRATORI
- TELECAMERE

VIDEO

- IMPIANTI STEREO HI-FI
- RADIOREGISTRATORI
- RADIO
- STEREO POCKETS

AUDIO

Eredi TAMBANI MARIO

di Tambani Giovanni & C. s.n.c.

VIA IV NOVEMBRE, 33 - TEL. (0374) 2286
26015 SORESINA

- LAVATRICI
- LAVASTOVIGLIE
- FRIGOCONGELATORI
- CUCINE
- STUFE

ELETTRODOMESTICI

- PICCOLI ELETTRODOMESTICI
- LAMPADARI
- LAMPADE
- PLAFONIERE
- IMPIANTI ELETTRICI

TUTTO PER L'ELETTRICITÀ

DELLE MIGLIORI MARCHE

Augura Buone Feste

CASA DI RIPOSO ANTONIO ZUCCHI E MARIA FALCINA

La legislazione regionale e il Piano di Zona.

Con la recente normativa regionale, tutte le strutture che operano nell'ambito dell'assistenza alle persone anziane stanno vivendo una fase estremamente delicata ed importante che condizionerà il loro futuro per molti anni.

In estrema sintesi gli obiettivi programmatici che la Regione Lombardia si é posta con la L. R. 7/1/1986 n.1 e il conseguente Piano Socio – Assistenziale per il triennio 1988/1990 sono:

a) un netto miglioramento qualitativo delle prestazioni offerte dai soggetti pubblici e privati che operano nell'ambito dell'assistenza in senso lato e, per quanto ci riguarda, nel settore anziani (introduzione di standard minimali gestionali e strutturali, creazione e attivazione di procedure di verifica e controllo del livello qualitativo delle prestazioni assistenziali e sanitarie) ;

b) riequilibrio, sull'intero territorio lombardo, dell'offerta di assistenza in termini di numero di posti letto.

Quest'ultimo obiettivo, che risponde al principio che ogni anziano deve poter trovare nella zona di residenza l'assistenza necessaria al soddisfacimento dei propri bisogni senza subire il trauma della estirpazione dall'ambiente consueto, trae origine da una disuguale ripartizione dei punti di offerta (case albergo, case di riposo, strutture protette) che ha radici storiche antiche e che vede particolarmente favorite le province collocate nella fascia sud del territorio regionale e invece deficitaria la fascia nord industrializzata e popolosa.

L'obiettivo di equilibrare l'offerta di posti letto ha come punto di riferimento concreto il Piano Triennale di Zona che deve essere redatto, sulla scorta delle indicazioni di massima della citata L. R. n. 1/86 e del Piano Socio – Assistenziale, da ogni U. S. S. L. lombarda.

L'Assemblea dell'Ente Responsabile dei servizi della zona n. 51 (U. S. S. L.) ha approvato in data 11 luglio 1989 il proprio Programma Triennale di Zona che individua gli obiettivi e gli interventi in campo socio – assistenziale realizzabili nel triennio.

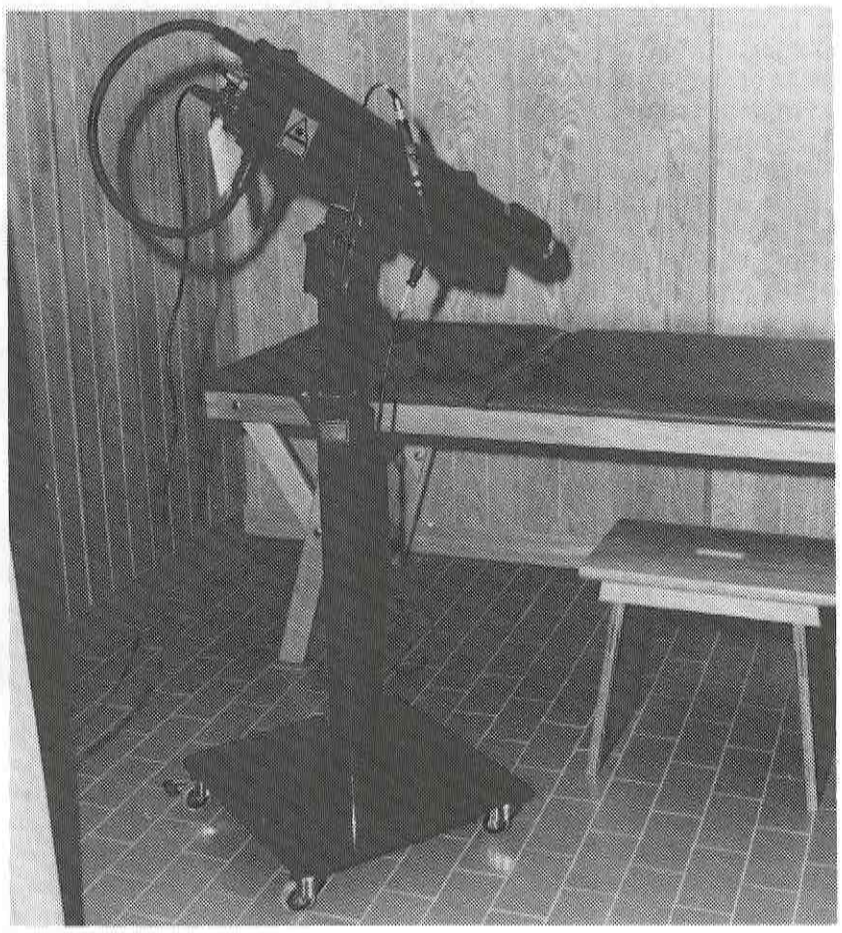

Apparecchiatura per fisioterapia.

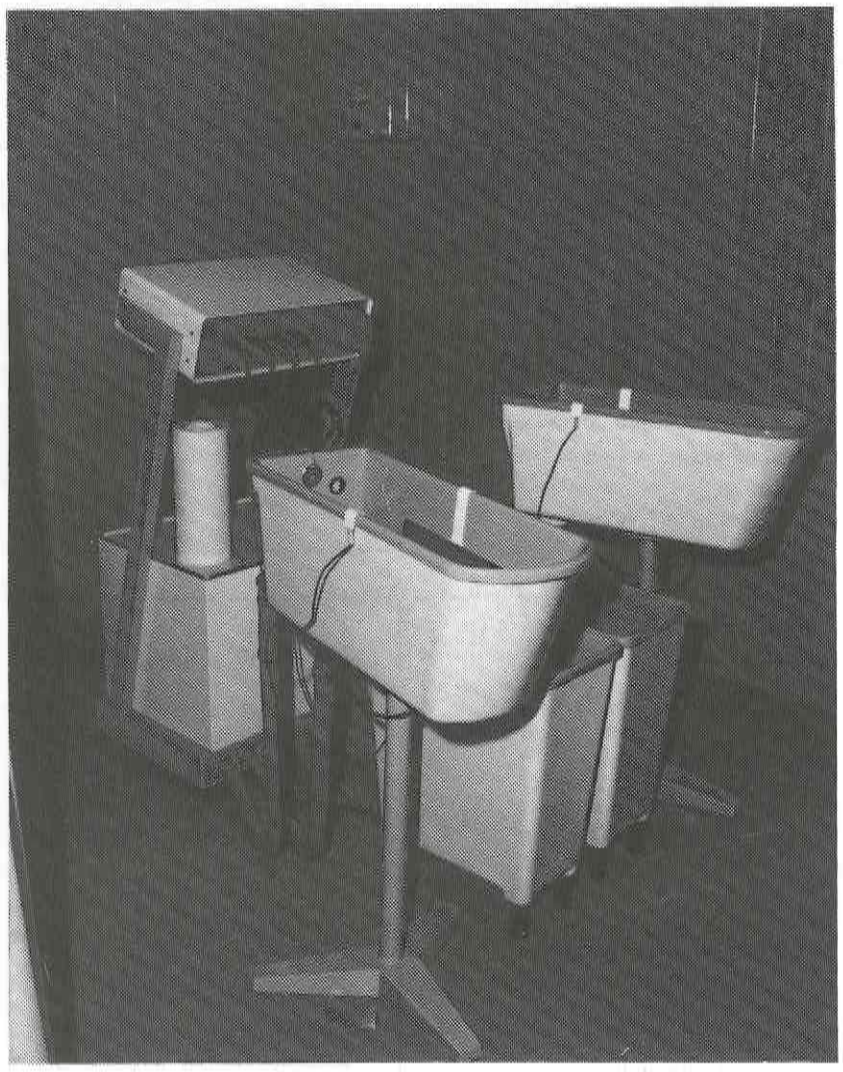

Apparecchiatura per bagni elettrogalvanici.

Con tale programma si indicano, nell'ambito dell'assistenza alle persone anziane, i posti letto che ciascuna struttura operante nel settore dovrebbe possedere nell'ipotesi di un perfetto equilibrio dell'offerta in tutta la regione.

Alla Zucchi e Falcina, in tale Piano, sono stati riconosciuti sessanta posti letto per ospiti non autosufficienti (struttura protetta) e trenta posti letto per ospiti parzialmente autosufficienti (casa di riposo) ; l'eccedenza, pari a centoventi posti letto, potrà essere destinata, nell'immediato futuro, al libero mercato o al convenzionamento con altre U. S. S. L. della regione e, in prospettiva, sempre secondo gli attuali orientamenti regionali, dovrà essere eliminata con soppressione dei posti.

Come si può agevolmente rilevare da quanto fin qui succintamente esposto l'impatto della nuova legislazione regionale con la realtà esistente é certamente origine di nuovi e delicati problemi gestionali e programmatici che devono essere esaminati e considerati molto attentamente da tutti gli amministratori pubblici del settore.

Realizzazioni ed interventi.

L'attenzione alla normativa regionale e ai problemi da questa innescati non ha però distolto il Consiglio di Amministrazione dall'operare concretamente nel contingente migliorando ed elevando sempre più il livello qualitativo delle prestazioni erogate dalla Casa di Riposo.

Sono stati ultimati ormai da alcuni mesi i nuovi quattro box del Servizio di Fisioterapia che vanno ad aggiungersi ai quattro preesistenti offrendo così la possibilità di incrementare il numero dei pazienti trattati e, non per ultimo, di ampliare la gamma delle prestazioni offerte.

All'elenco decisamente nutrito é pertanto possibile aggiungere la magnetoterapia, la laserterapia e i bagni elettrogalvanici.

Recentemente il Consiglio di Amministrazione ha deliberato l'apertura all'utenza esterna dell'ambulatorio

ANNO	OSPITI AL 31/12			COSTO RETTA MEDIA GIORN.	INCIDENZA PERCENTUALE DELLE VOCI DI COSTO SULLA RETTA										
	DI SORESINA	DI FUORI	TOTALE		Spese Manutenz. %	Spese Personale %	Spese Vitto %	Spese ener. acqua - risc. %	Spese guard. - lav. %	Spese Medicinali %	Spese div. straordin. %	Ammortam. mutui %	Spese gen. di Amminis. %	Disavanzo %	TOTALE
1982	92	102	194	25.664	1,32	63,03	8,52	6,02	2,20	1,03	4,87	3,13	9,88		100
1983	81	112	193	32.429	1,03	58,29	8,00	5,19	1,45	1,03	15,79	0,98	8,24		100
1984	83	113	196	37.141	0,90	59,99	8,24	5,33	1,51	1,58	13,74	1,08	7,63		100
1985	96	99	195	38.988	1,31	63,20	9,10	5,55	3,36	1,59	7,93	1,61	6,35		100
1986	100	97	197	48.807	1,63	59,35	8,20	4,43	2,29	1,70	16,83	0,57	5,00		100
1987	129	69	198	55.860	2,63	53,84	15,57	4,75	4,35	3,92	7,42	0,58	6,41	0,53	100
1988	148	57	205	58.114	2,18	62,93	8,04	4,37	2,91	4,42	5,33	0,64	7,76	1,42	100
1989 *	145	55	200	60.722	2,08	65,54	6,89	5,18	2,87	3,70	4,34	0,73	6,19	2,48	100

* i dati sono desunti dal bilancio preventivo

fisiatrico, la dott. Paola FASOLI, medico fisiatra, da diversi anni specialista operante all'interno dell'Istituto, é disponibile un giorno alla settimana per la visita a pazienti esterni.

All'ormai considerevole numero di specialisti operanti presso la Casa di Riposo (cardiologo, neurologo, dietologo, oculista, fisiatra) si sono aggiunti nel corso dell'anno un farmacista ed un medico odontostomatologo.

La presenza del farmacista oltre che permettere una più corretta gestione della farmacia interna renderà possibile stilare, in collaborazione con il personale medico, un prontuario farmaceutico mirato alle particolari patologie dell'anziano con una oculata scelta dei principi farmacologici più efficaci.

La collaborazione di un medico odontostomatologo renderà poi possibile controllare sistematicamente e con la dovuta competenza lo stato dell'apparato masticatorio di tutti gli ospiti della Casa di Riposo ed intervenire creando i presupposti per un'azione di recupero della funzionalità dell'organo stesso.

Per quanto riguarda le attrezzature, é in fase di espletamento la gara per l'acquisto di tre sollevapersone che permetteranno di trasportare agevolmente e in modo confortevole per l'anziano, gli ospiti non deambulanti ai bagni assistiti, si prevede per tale oggetto una spesa complessiva di circa 24.000.000.

Sono stati acquistati recentemente tre lettini in legno per kinesiterapia da collocarsi, nei nuovi box e, per rimanere sempre nell'area sanitaria, in farmacia é stato collocato un nuovo armadio frigorifero destinato a contenere quei medicinali che richiedono particolari temperature di conservazione.

La spesa complessiva é stata di £. 4.300.000.

Si é provveduto inoltre all'acquisto di materiale vario da destinarsi ai diversi servizi dell'Ente e fra questo, da citare, sono due moderni tavoli da stiro industriali per il guardaroba (£. 3.106.000) e un carrello elevatore per il magazzino (£. 4.760.000).

Per ultimo, si é posto mano alla sostituzione dei serramenti e delle griglie esterne della chiesa dell'Istituto sostituendoli con manufatti nuovi e più efficaci sostenendo una spesa di £. 9.200.000, é inoltre in programma a breve termine il rifacimento completo delle vetrate a piombo da ricollocare nei loro siti originari nella porzione del palazzo Zucchi e Falcina rimasta in uso all'Ente.

Per quanto riguarda l'ambito strettamente amministrativo é da segnalare l'approvazione da parte del Consiglio di Amministrazione del regolamento di accettazione.

Tale provvedimento viene a coprire una lacuna in un settore molto delicato fissando le norme e i principi per la gestione della lista d'attesa, dell'ammissione degli ospiti regolamentando alcuni aspetti del rapporto fra Ente e ospite come l'impegno letto e le assenze autorizzate.

Conclusioni.

In tempi così particolari, davvero eccezionali per la storia dell'assistenza in senso lato ed in particolare per il settore interessante gli anziani, dove normative complesse vengono varate per dare un'impronta diversa al modo con cui la società affronta tali problemi, ponendo le basi per una moderna concezione dell'assistenza, é necessario ed indispensabile muoversi con accortezza, con lungimiranza, senza bruciare le tappe.

Le scelte che verranno adottate nel prossimo futuro condizioneranno la vita e la fisionomia dell'Ente per molto tempo e impegneranno a fondo tutte le risorse economiche disponibili.

Rimane comunque sempre attuale il proposito reso noto nell'articolo pubblicato sul precedente numero di "Cronaca Soresinese" di dar vita ad un consultorio geriatrico fruibile da parte di tutta la collettività soresinese ed in particolar modo dagli anziani per meglio e più efficacemente salvaguardare o migliorare il proprio grado di benessere fisico e psichico in una fase così delicata della vita.

Si rinnova pertanto l'invito all'Amministrazione Comunale di voler assumere il ruolo di punto di riferimento , di coordinazione di tutti gli interventi nell'ambito dell'assistenza all'anziano al fine di evitare dispersioni di energie.

IL CONSIGLIO DI AMMINISTRAZIONE

PRESTAZIONI FISIOTERAPICHE

Laserterapia
Magnetoterapia
Idrogalvanoterapia

Termoterapia:
Radarterapia
Marconiterapia

Sonoterapia:
Ultrasuono

Fototerapia:
Infrarossi

Elettroterapia:
Faradica
Galvanica
Esponenziale
Diadinamica
Interferenziale
Ionoforesi

Kinesiterapia:
attiva: ginnastica correttiva
ginnastica segmentaria
ginnastica respiratoria
passiva: manuale
strumentale
Rieducazione neuromotoria con P. N. F.

Massoterapia:
Generale
Segmentaria
Connettivale

Trazioni vertebrali:
Cervicali
Lombo – sacrali

Logopedia

Diagnostica:
Esame: elettrodiagnostico semplice
elettrodiagnostico cronassimetrico

Visita fisiatrica

Gorla
gomme
SERVIZIO ACCURATO
RIPARAZIONI
BILANCIATURA
GOMME INDUSTRIALI
ED AGRICOLE
ASSETTO RUOTE
Via IV Novembre 59 - ☎ 2252

PANIFICIO - SALUMERIA
F.lli
FACCIOCCHI
Via Pasini, 2 - Tel. 23.37
Accurato servizio a domicilio

A . S . P . M .

Nel corso dell'anno 1989 l'Azienda Servizi Pubblici Municipalizzati ha proseguito la propria politica di investimenti, iniziata nel 1988, finalizzata all'ampliamento ed ammodernamento degli impianti per il miglioramento dei servizi offerti agli utenti.

Gli importanti programmi di rinnovo e sviluppo degli impianti e strutture aziendali necessitano evidentemente di un cospicuo supporto finanziario.

Tutti gli interventi previsti per il 1989 vengono finanziati mediante risorse interne, derivanti dai vari fondi accantonati, mentre per i prossimi anni, per realizzare tutto il piano degli investimenti programmati, si renderà altresì necessario ricorrere a fonti di finanziamento esterne.

Per quanto riguarda il personale, con il 1° giugno 1989, dopo l'espletamento della selezione pubblica, é stato assunto un operaio idraulico saldatore per i Servizi Acqua e Gas ed addetto al riordino del magazzino, in sostituzione dell'operaio destinato solamente al magazzino, deceduto durante l'anno 1988.

E' stata fatta la scelta di assumere un idraulico saldatore, al fine di potenziare l'organico del personale addetto ai Servizi Acqua e Gas, in considerazione del fatto che sono previsti numerosi interventi sulle reti aziendali e che con il 1° gennaio 1989 é stata affidata all'Azienda, da parte del Comune, la manutenzione ordinaria degli impianti degli stabili comunali. Pertanto questo nuovo incarico si aggiunge ai quattro Servizi già svolti dall'A.S.P.M., che riguardano la gestione dell'Elettricità, dell'Acqua, del Gas e dell'Igiene Ambientale.

Sono stati effettuati importanti interventi sugli impianti e strutture oltre a quelli di ordinaria e straordinaria manutenzione.

Per quanto riguarda la ristrutturazione della sede aziendale sono stati completati tutti i lavori previsti sia di tipo edilizio, (creazione di nuovi locali, deumidificazione e isolamento dei muri, rifacimento di coperture, pavimentazioni, intonaci, serramenti, tinteggiature), sia di tipo impiantistico (impianto elettrico, idraulico, di climatizzazione).

In particolare sono stati creati nuovi locali da destinare alla sala delle riunioni della Commissione Amministratrice, al nuovo ufficio Tecnico, al centro elaborazione dati, all'archivio, ai servizi.

Sono stati altresì acquistati nuovi arredamenti funzionali studiati dal punto di vista ergonomico ed esteticamente piacevoli.

Per razionalizzare ed automatizzare il lavoro dei vari uffici si é proseguito nell'opera di allestimento di un centro elaborazione dati per la creazione di un sistema informativo aziendale.

Entro l'anno sarà completata la fornitura delle apparecchiature ordinate nell'anno 1988. Sono stati studiati e creati nuovi programmi applicativi, riguardanti la contabilità generale, le paghe, il magazzino, i cespiti, che saranno completamente operativi con il 1°gennaio 1990.

Nel 1990 proseguirà l'opera per la creazione e l'avvio degli altri programmi applicativi specifici per l'A.S.P.M., come la gestione del territorio, delle commesse, dei preventivi, degli utenti, dei contratti e la bollettazione dei consumi dei vari Servizi, in modo da avere un utilizzo completamente integrato del sistema.

Per il Servizio Elettricità, dopo vari incontri é stato concluso un accordo con l'Enel, che porterà alla firma di una convenzione per la ripartizione degli utenti nel territorio comunale, che prevede un raddoppio dell'attuale limite di potenza impegnata per utente, con possibilità anche di superamento, previo accordo tra le parti, nel caso ciò risulti opportuno sia dal punto di vista tecnico che economico.

E' proseguito il lavoro di eliminazione dei cavi aerei nudi in bassa tensione, mediante cavi aerei precordati o cavi interrati.

Sono state interrate le linee in via L.Da Vinci, via Verdi, via Robbiani, e in parte, in via Zucchi Falcina. Sono state posate nuove linee aeree in cavo precordato in vicolo Melica, via delle Strette, via XX Settembre, Filodrammatici, Bertesi, Carducci, Pasini, De Stefani, Chizzini, vicolo San Rocco e in parte di via Zucchi Falcina. E' stata posata la linea di media tensione in via Monti e via Verdi per collegare il Teatro Sociale alla cabina elettrica di trasformazione.

In via Mazzini oltre all'interramento delle linee elettriche sono state potenziate le reti del gas e dell'acqua sostituendo le vecchie tubazioni con altre di dimensioni più grandi in grado di convogliare delle portate superiori.

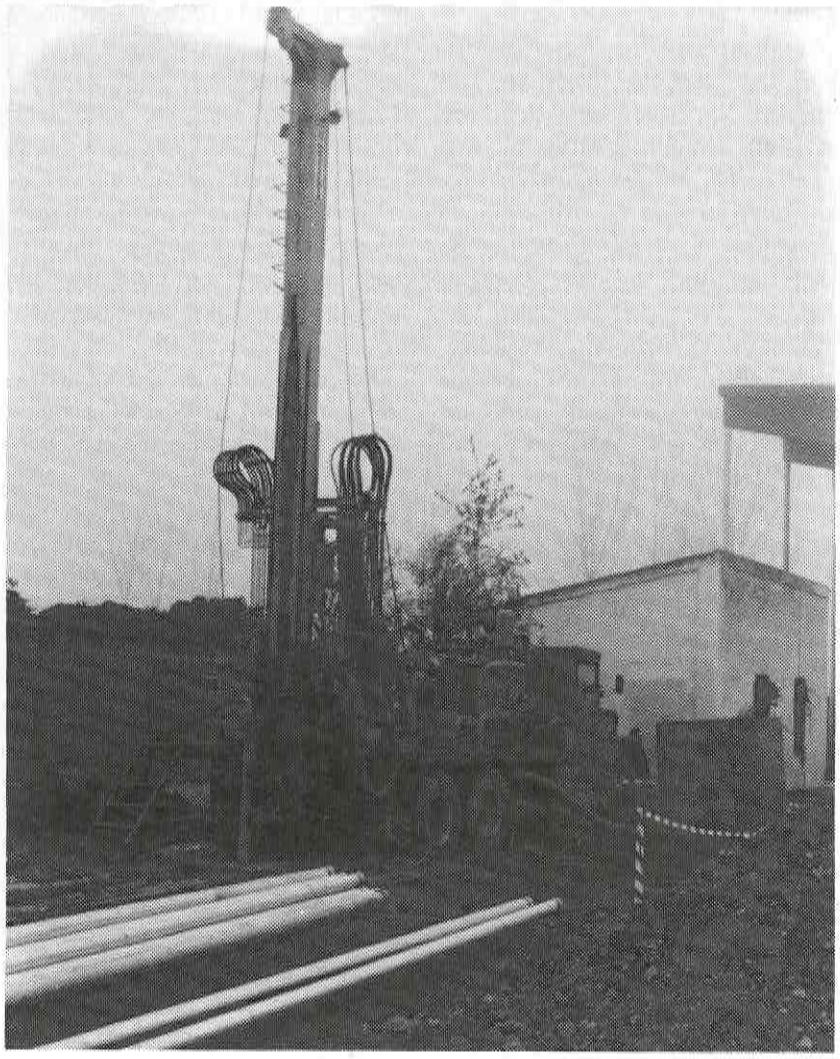

Perforazione pozzo esplorativo presso lo Stadio Comunale.

Proseguendo nell'opera di ammodernamento degli impianti aziendali per il miglioramento dei servizi offerti all'utenza, l'Azienda ha deliberato di procedere alla completa sostituzione delle apparecchiature della cabina principale di smistamento di tutte le linee di media tensione presso la sede aziendale di via Cairoli 17.

Il materiale verrà ordinato entro l'anno 1989 e, considerato i tempi di attesa necessari per l'approntamento delle apparecchiature, sarà installato nel mese di settembre del 1990.

Con l'ampliamento del cimitero nella zona ovest, si é provveduto alla formazione dell'impianto elettrico di alimentazione per circa 1000 nuove utenze cimiteriali.

Per il Servizio Acqua, a completamento dello studio idrogeologico redatto nello scorso anno, si é deciso di procedere alla terebrazione di un pozzo esplorativo per individuare la stratigrafia del terreno ed indagare sulla qualità e sulla portata d'acqua presente alle varie falde.

Tale pozzo esplorativo, che servirà da base per la costruzione di nuovi pozzi nei prossimi anni, verrà completato entro il mese di novembre.

Sono stati altresì appaltati i lavori di perforazione di un pozzo per fornire l'acqua potabile alla frazione Moscona mediante acquedotto pubblico. Entro l'anno sarà completato e nel 1990 verrà creata la rete di distribuzione d'acqua nella frazione.

Si é continuato infine nell'opera di sostituzione programmata di vecchi contatori, della relativa rubinetteria e di allacciamenti in cattivo stato di conservazione.

Per il Servizio Gas, dopo la sostituzione di tutte le apparecchiature di riduzione nella cabina Casirano effettuata nel 1988, sono state acquistate, con contributo a fondo perduto dalla Snam, strumentazioni elettroniche per la misura del gas metano che consentiranno anche, in futuro, di avere una trasmissione a distanza dei dati.

Infine per la movimentazione di attrezzature, tubazioni e materiali in genere é stato acquistato un carrello elevatore usato della portata di 30 ql.

In merito al Servizio di Igiene Ambientale si vuole sottolineare che lo smaltimento dei rifiuti solidi urbani ed ingombranti ha incontrato in alcuni periodi dell'anno notevoli difficoltà per il conferimento in discarica controllata.

Dal 13 maggio l'Azienda non ha più potuto conferire i rifiuti alla discarica di Mazzano in provincia di Brescia per esaurimento delle vasche di raccolta. Dal 22 maggio fino al 15 luglio i rifiuti sono stati conferiti alla discarica di Osio Sotto in provincia di Bergamo, a seguito dell'emanazione di ordinanza regionale.

Dopo il 15 luglio si é dovuto far fronte ad una nuova emergenza, che é durata sino agli inizi di agosto. Da agosto e sino al 15 settembre i rifiuti sono stati conferiti nuovamente alla discarica di Mazzano, a seguito di una nuova ordinanza della Regione Lombardia. Dopo tale data si é verificata una terza situazione di emergenza rifiuti che si é normalizzata verso la fine del mese di settembre, con l'autorizzazione regionale a proseguire lo smaltimento dei rifiuti presso la discarica di Mazzano fino ad esaurimento.

Comunque l'A.S.P.M. é sempre riuscita, tranne due giorni, a garantire lo svolgimento del servizio, nonstante tutte le difficoltà, mettendo in atto ogni misura possibile per risolvere il problema dell'emergenza rifiuti senza causare disagi alla popolazione soresinese.

Certamente la situazione é ancora grave, in quanto la discarica di Mazzano sta esaurendosi in breve tempo. La chiusura dovrebbe avvenire entro fine novembre. E' necessario che la Regione individui delle soluzioni alternative e che la provincia di Cremona abbia una propria discarica controllata a cui tutti i Comuni della provincia stessa possano effettuare il conferimento dei rifiuti.

Per quanto riguarda i rifiuti ingombranti l'A.S.P.M. ha adottato una scelta che le consente di provvedere allo smaltimento con tranquillità fino a fine anno.

Ad inizio anno in tutto il territorio cittadino sono stati inoltre installati 90 cestini portarifiuti, che hanno consentito di migliorare la pulizia di strade, piazze e giardini.

Dal mese di dicembre sarà in funzione una nuova attrezzatura di compattazione dei rifiuti montata sull'autotelaio aziendale IVECO 330, che permetterà una migliore resa ed efficienza del servizio di raccolta dovuta ad una maggiore capacità ed affidabilità del mezzo.

In merito alla raccolta differenziata sono stati raccolti, dall'inizio del servizio, avvenuta nel mese di agosto 1988, e fino a metà ottobre di quest'anno, 1308 Kg di pile usate e 960 Kg di farmaci scaduti.

L'A.S.P.M. ha altresì elaborato uno studio relativo alla raccolta differenziata di siringhe ed oli e grassi derivanti da ristorazione collettiva e di rifiuti recuperabili come vetro, carta, lattine in alluminio. Tale studio é stato inviato all'Amministrazione Comunale, che esprimerà le proprie valutazioni al fine dell'istituzione del Servizio con l'anno 1990.

Infine un cenno va fatto anche all'aspetto tariffario.

Nel settore elettrico l'Azienda ha operato ed opera con tariffe determinate da provvedimenti legislativi.

Per il servizio acqua sono state stabilite delle tariffe, ad inizio anno, che riuscissero, in attuazione di disposizioni legislative, a coprire con i ricavi i costi di gestione in misura non inferiore all'80%.

Per il servizio gas, provvedimenti del Comitato Interministeriale Prezzi fissano le metodologie per determinare il "costo standard" di ciascun esercizio, in relazione ad alcuni parametri legati al costo della materia prima, del personale, agli investimenti, allo sviluppo della rete sul territorio.

La Commissione Amministratrice, ritenendo oppurtuno offrire qualche vantaggio economico agli utenti, ha deciso, ad inizio anno, di applicare tariffe gas inferiori mediamente di circa £.4 al mc rispetto alle massime applicabili e, con il 1° maggio , non ha invece applicato l'aumento di £.13 al mc, autorizzato con provvedimento C.I.P. in conseguenza di variazioni del prezzo dei prodotti petroliferi.

Il Presidente della
Commissione Amministratrice
cav. Riccardo Rinaldi

DISTRIBUTORE

IP

di Tacchinardi e Signorini

SERVIZIO GOMME

FIRESTONE

Via Piave, 3 - Telef. 2507
SORESINA

AUTO PIÙ

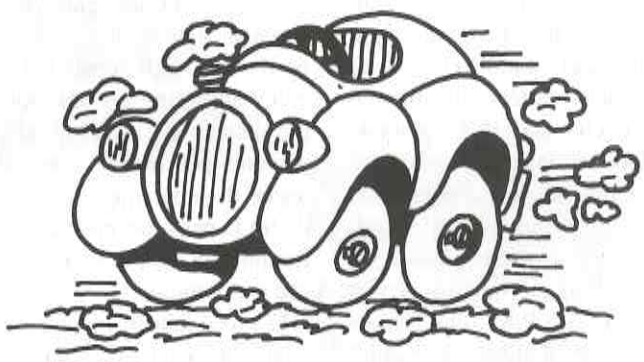

SORESINA - VIA IV NOVEMBRE, 54 - TELEFONO 0374/43454

Punto vendita qualificato nell'accessorio delle migliori marche - Concessionario Roadstar - Hi-Fi-auto - Tutti i tipi di cinture di sicurezza e seggiolini per bambini omologati - Fodere e tappeti personalizzati e tanti altri prodotti

Buone feste

OSSERVATORIO ASTRONOMICO GRUPPO ASTROFILI SORESINESI

Conferenza del Prof. Sergio Cortesi.

L'attività dell'Osservatorio Astronomico Pubblico di Soresina e del Gruppo Astrofili Soresinesi ha trovato quest'anno un rinnovato impulso dovuto all'impegno che la nuova Direzione ed il Gruppo stesso ha profuso non solo all'interno della struttura pubblica vera e propria ma, soprattutto, in mezzo alla gente, in modo particolare soresinese.

Sono così proseguite, come negli anni passati, le visite guidate all'interno della specola con l'illustrazione ai visitatori della raccolta di minerali, delle numerose e rinnovate fotografie e stampe di oggetti celesti, posti ai vari piani della torre ed infine, all'osservazione diretta con l'uso dei telescopi di cui é dotato l'Osservatorio.

Proprio questa primavera tali strumenti sono stati revisionati otticamente da un esperto dell'Osservatorio Astronomico di Merate ed ora possono lavorare al meglio delle loro capacità.

Dall'inizio del corrente anno fino al 31.10.89, l'Osservatorio é stato aperto per 87 sere (ogni martedì e venerdì dalle ore 21,00 alle ore 24,00) e per un totale di 35 serate utili ai fini dell'osservazione diretta.

In tali serate hanno visitato la specola 446 visitatori provenienti non solo da Soresina ma anche da città vicine e fuori dalla nostra provincia; tale numero sale a 1164 se si tengono in considerazione anche le attività del Gruppo esercitate all'esterno della struttura dell'Osservatorio.

Notevole impulso alle visite é stato dato dall'organizzazione di conferenze pubbliche tenutesi nelle seguenti date:

09.03.89 Lions Club Crema - relatore Francesco Acerbi - coordinatore nazionale Sezione Stelle Variabili dell'Unione Astrofili Italiani e membro del Gruppo Europeo di Osservazione Stelle Variabili nonché nostro socio - tema trattato: Materia interstellare ed evoluzione stellare;

22.04.89 relatore Prof.Sergio Cortesi - Direttore della Specola Solare Ticinese e Presidente della Società Astronomica Ticinese - tema trattato:

La nostra stella Sole;

10.06.89 relatore Dott.Giancarlo Favero - Presidente dell'Unione Astrofili Italiani e Consigliere della Società Astronomica Italiana - tema trattato: L'origine del Sistema Solare;

11.O6.89 relatore Dott. Giancarlo Favero - tema trattato: Moderna astronomia: l'attività scientifica dell'astrofilo.

Sono disponibili in Osservatorio le dispense delle conferenze sopra elencate nonché la videocassetta per quella tenutasi in data 10.06.89.

L'attività divulgativa é stata integrata dalla visita di quattro classi di scuole elementari e medie (Suore Immacolata di Soresina, Scuola Media di Castelleone, Scuole Medie di Crema e Scuole Medie di Casalecchio (MN). Altri Istituti si sono già prenotati per i prossimi mesi.

Inoltre, nel Luglio scorso, é stata organizzata presso i Giardini Pubblici di P.zza Marconi la prima "Serata Astronomia" che ha visto l'affluenza di circa 400 persone, coinvolgendole nell'osservazione diretta eseguita con strumenti amatoriali di proprietà dei soci del Gruppo Astrofili e con la proiezione, ricorrendo il ventennale dello sbarco dell'uomo sulla Luna, di diapositive dell'evento.

Constatato il successo dell'iniziativa, analoga serata era già programmata anche a Soncino nel mese di Settembre presso la Rocca Sforzesca, ma il maltempo ci ha costretti a rimandare l'iniziativa.

In aumento anche il numero dei soci: soprattutto sono giovani tra i 15 e i 30 anni che vogliono avvicinarsi all'astronomia con l'interesse specifico di imparare, certo incuriositi, le prime nozioni della materia.

Per quanto riguarda il contributo del Gruppo Astrofili Soresinesi nel campo della ricerca, i lavori eseguiti od in corso di esecuzione sono principalmente i seguenti:

— Studio di Stelle Variabili (l'Osservatorio é sede della Sezine Stelle Variabili dell'UAI e, nei mesi scorsi, é stata sede di riunioni plenarie a cui hanno partecipato ricercatori sia professionisti che dilettanti provenienti da tutta Italia: tale ricorrenza é stata richiamata dal Presidente dell'UAI Dott. Favero nella relazione all'Assemblea Annuale tenutasi a Roma il 09.09.89);

— Fotografie astronomiche del sole, dei pianeti e di campi stellari;

— Elaborazioni di immagini astronomiche eseguite tramite computer: il lavoro é stato completato in questi ultimi mesi con l'analisi della cometa di Halley da noi fotografata nel 1985;

— Occultazioni lunari, i cui tempi vengono inviati al Responsabile Italiano dell'UAI nonché al Centro di Coordinazione con sede in Giappone.

Segnaliamo inoltre con piacere che l'Osservatorio di Soresina é citato nell'enciclopedia "Astronomia alla scoperta del cielo" - Armando Curcio Editore. Tale richiamo ci ricorda che la struttura dell'Osservatorio di Soresina, così come gestita dal Gruppo Astrofili Soresinesi, unica nella provincia di Cremona, riveste un ruolo importante ed insostituibile nell'ambito della cultura scientifica cremonese.

Il Direttore dell'Osservatorio
Losi Ing.Giovanni

Il Presidente del Gruppo Astrofili
Pini Erinio

LUCIANO MONFREDINI

augura a tutti Buone Feste

sempre a Vs. disposizione per ogni consulenza e assistenza assicurativa

Oltre 250 Agenzie operanti in Italia - Assicurazioni in tutti i rami

Soresina - Via Monti, 3 - Tel. 0374/41790

ADMARCO

CREDITO COMMERCIALE: RACCOLTA 4.313 MILIARDI,
IMPIEGHI 3.307 MILIARDI,
FILIALI 87, ADDETTI 2.045.

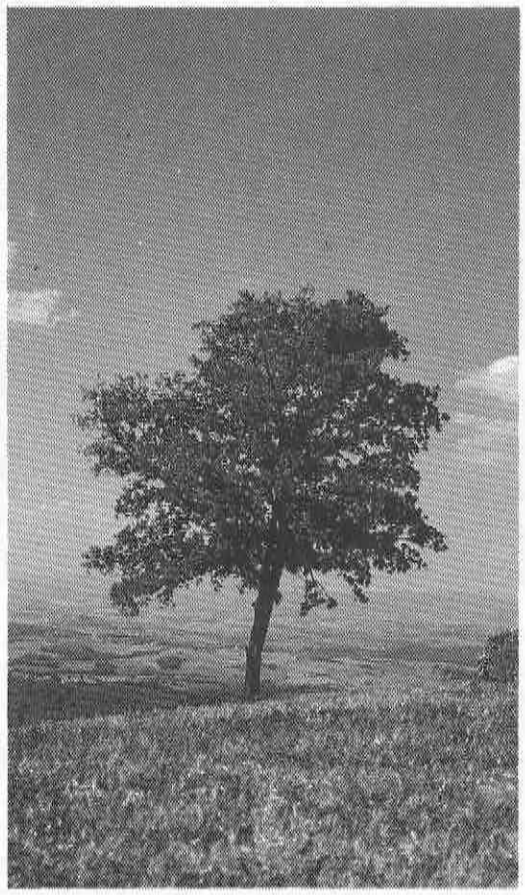

VOGLIAMO ESSERE AL CENTRO
DI OGNI PANORAMA
ECONOMICO PER DARE
NUOVI ORIZZONTI
AI VOSTRI INTERESSI.

Il mondo degli affari non ha una sola realtà. E per voi è importante avere in ognuna un supporto specializzato su cui poter contare. Noi lo sappiamo e per questo operiamo sempre nel cuore del panorama economico. Solo così siamo in grado di rispondere meglio alle esigenze della gente e delle aziende.

RIQUALIFICARE CON IL NUOVO

Gli strumenti urbanistici, così come concepiti dalla legislazione vigente, ci dicono dove, quanto e, a volte quando interviene sulla città.

Molto limitate sono invece le indicazioni sul "come".

Il problema si presenta anche a Soresina.

Qui non ci sono grandi problematiche architettoniche, non ci si deve confrontare con grandi spazi insediativi né ridisegnare vaste aree urbane dismesse; si tratta quasi sempre di interventi di limitata trasformazione, di microurbanistica.

Eppure anche in questi casi é importante stabilire delle linee di intervento che permettano di trasformare anche piccole parti di città in modo coerente alla tradizione insediativa specifica del luogo, in questo caso di Soresina.

Nei nuovi progetti, l'attenzione dovrà essere rivolta ad introdurre tutte quelle minime trasformazioni e quei collegamenti che possono servire a cucire il nuovo con il vecchio, a legare coerentemente il progetto al contesto ambientale. Si tratterà in alcuni casi di non dissipare certi equilibri raggiunti, in altri di correggere elementi contradditori tra loro; sempre, di cercare di ricongiungere le parti interessate in una organizzazione progettuale in cui tutto abbia chiaramente un nome ed un collocamento: la strada, la corte, il giardino, la recinzione, il retro...

La progettazione non si deve dunque limitare al nuovo corpo edilizio, ma deve cercare di migliorare le relazioni tra il costruito, la nuova edificazione e gli spazi aperti.

La necessità di porre maggior attenzione all'individuare quegli elementi che permettono di intervenire con proprietà in un contesto urbano riguarda sia gli interventi pubblici che privati.

L'intervento pubblico può essere agevolato dalla maggior dimensione, ma anche quello privato non deve sottovalutare il significato di certe "minime trasformazioni strategiche".

Parliamo di retri da valorizzare, colori da armonizzare, pavimentazioni da scegliere nel rispetto dei materiali del luogo, recinzioni da aggiungere, più spesso da levare, di specie arboree da piantumare nel rispetto della tipicità dell'ambiente padano.

É progettualmente un lavoro più faticoso e meno produttivo perché richiede uno sforzo creativo applicato specificatamente al singolo progetto e quindi non ripetibile.

Può anche essere un onere aggiuntivo nello svolgimento della normale prassi di approvazione del progetto, ma é anche il modo per ricercare un rinnovamento urbano qualitativamente migliore.

Vorremmo esemplificare quanto detto con due esempi e cogliere contemporaneamete questa occasione per spiegare "graficamente" come si é giunti ad alcune scelte nell'azzonamento di P.R.G.

Prendiamo il disegno assonometrico della Fig. 1 che rappresenta un'ipotetica trasformazione del nodo di via Landriani – via dei Mille con l'inserimento di nuove parti edificate (Latteria Soresinese, altri servizi terziari).

Questo disegno, riproduce uno dei molteplici schizzi realizzati durante la stesura del piano per verificare a priori come fosse più opportuno intervenire.

Alcuni di questi schizzi, non solo per l'area in oggetto, erano di grande impatto urbanistico, proponevano soluzioni complesse e forse poco realizzabili; altri invece, rivestivano carattere di grande semplicità e fattibilità e consentivano un netto miglioramento qualitativo nella morfologia urbana.

Nella soluzione qui rappresentata, non viene toccato il percorso della provinciale, viene solo modificato l'innesto di via Arderico e viene creata una piazza antistante i nuovi edifici terziari che delimitano quasi per intero il disegno del lotto così modificato.

Un'altra zona di edificazione viene prevista di fronte all'attuale sede della Latteria, ne segue l'allineamento e termina prima della piazza dove é il verde a fare da cortina sud a questa sistemazione.

Confrontando la tavola di azzonamento di P.R.G., si può vedere come questa "architettura pensata" sia poi stata tradotta in piano urbanistico: le zone a standard individuate nei punti in cui si riteneva appropriata una soluzione a verde o la necessità di interventi sulla viabilità; la zona edificabile a sud di via Landriani in allineamento col l'esistente; il lotto libero tra via dei Mille e via Piave soggetto a Piano Esecutivo per sollecitare una soluzione "pensata" e poter anche ottenere vantaggi collettivi (per esempio dei parcheggi pubblici e privati sotto la piazza).

Nel secondo disegno (Fig.2) abbiamo rappresentato una possibile soluzione di parte di quell'area, soggetta anche'essa a P.E., situata in fondo a via Arrigoni.

Lavorando alla stesura del P.R.G. ha sempre colpito di queste aree non solo l'incompiutezza ma anche la mancanza di scala rispetto al contesto urbano di Soresina. Sono così scaturiti vari disegni che pur con diverse proposte cercavano sempre di "ritagliare" delle adeguate misure di isolati e di collegare al meglio queste zone alle adiacenti già edificate.

Anche qui la piazza é sembrata il mezzo più immediato per conferire dignità urbana ad un contesto in rischio di negative connotazioni periferiche.

In un intervento di questo tipo si riprende il discorso iniziale sulla necessità di porre grande attenzione a quei particolari che permettano di collegare il nuovo all'esistente e di valorizzare un'idea urbana di quartiere e di piazza.

In assenza di questi é quasi inevitabile cadere nell'anonimato della periferia.

Alberto Geroldi
Elena Montagna

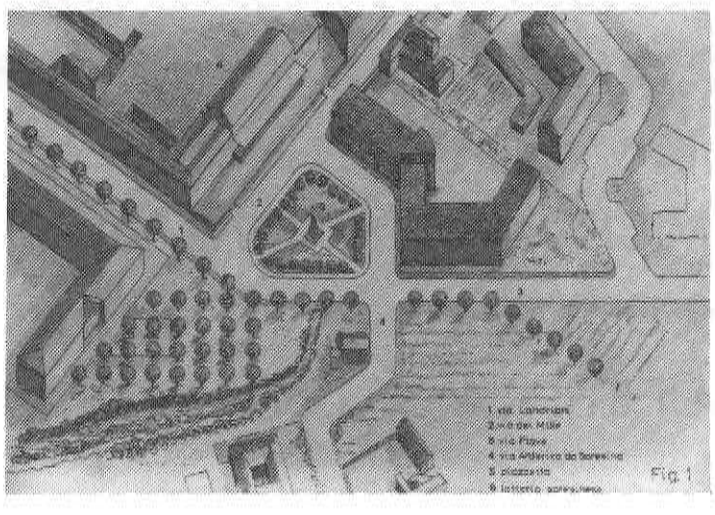

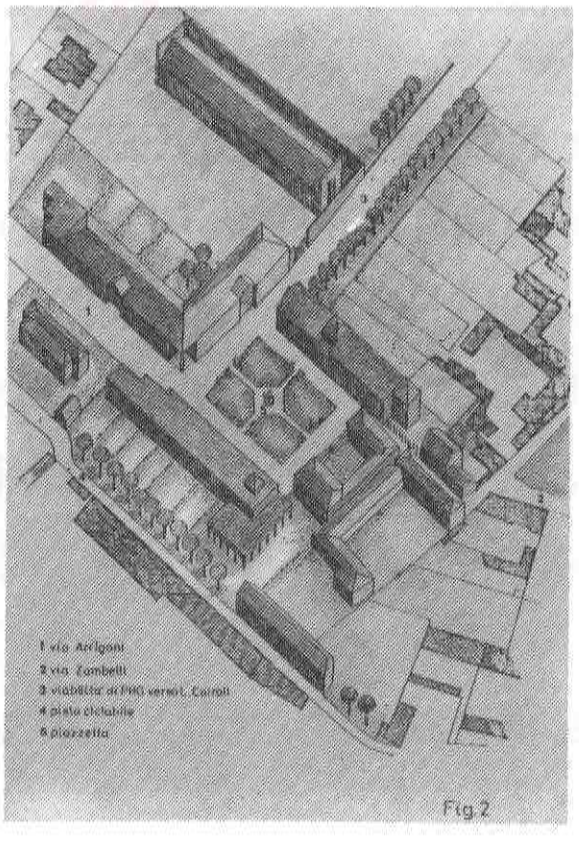

★ TV COLOR ★ LAVATRICI ★ LAVASTOVIGLIE ★ FRIGORIFERI ★ CONGELATORI ★ TV B/N ★ ASPIRAPOLVERE ★ LUCIDATRICI ★ REGISTRATORI ★ RADIO ★ RADIOREGISTRATORI ★ WALKM AN ★ HI-FI ★ ARREDOBAGNO ★ PICCOLI ELETTRODOMESTICI ★ CUCINE ★ STUFE ELETTRICHE ★ MATERIALE ELETTRICO ★ ASPIRATORI ★ STUFE A GAS ★ VIDEOREGISTRATORI ★ AUTORADIO ★ LAMPADARI ★ CONDIZIONATORI ★

M.B.M.

di Boni Mario & C. s.n.c.
Via Manzoni 14/16 - Tel. 2223

QUALITÀ SERIETÀ ASSISTENZA CONVENIENZA

★ SONY ★ PIONEER ★ BOSCH ★ ITT ★ AEG ★ GRUNDIG ★ ARISTON ★ PHONOLA ★ NORDMENDE ★ PHILIPS ★ S. GIORGIO ★ CANDY ★ REX ★ ZOPPAS ★ ROWENTA ★ MOULINEX ★ BRAUN ★ SIMAC ★ ARIETE ★ KRUPS ★ INDESIT ★ IGNIS ★ IRRADIO ★ QUICK ★ GIRMI ★ BIALETTI ★ JURA ★ HOOVER ★ HITACHI ★ MICROMAX ★ GRAETZ ★ GAGGIA ★ VORTICE ★ OLIMPIC ★ DE LONGHI ★ IMETEC ★ TERMOZETA ★ DURACELL ★ SUPERPILA ★ UNICARS ★

OPERE PIE: CHIODELLI - TELÒ - PÒ

L'anno appena trascorso é coinciso con alcune sostanziali modifiche all'interno degli istituti delle tre opere pie soresinesi.

In particolare, nel mese di giugno con l'elezione della nuova presidenza si é anche provveduto al graduale rinnovamento dei componenti il Collegio Commissariale.

Successivamente, in relazione all'attuale attività assistenziale che risulta essere alquanto limitata e concretizzatasi sostanzialmente in un modesto contributo economico a favore di alcune persone bisognose, si é ritenuto opportuno approvare un nuovo statuto che potesse dare un brillante e valido rilancio alla nobile iniziativa delle Opere Pie.

I nuovi scopi statutari, pertanto, sono rivolti con sempre maggiore attenzione a problemi di pressante attualità e sono principalmente finalizzati per fornire attività assistenziali a favore di persone inabili e di giovani in difficoltà.

Lo sforzo delle tre Istituzioni é inoltre rivolto ad operare la fusione delle Opere Pie al fine di snellire le formalità burocratiche che i tre Enti, retti dal medesimo Collegio Commissariale e con un patrimonio comune, fanno attualmente gravare in maniera rilevante sulle rispettive amministrazioni.

Naturalmente l'attività assistenziale delle Opere Pie é stata definita per il tramite di un piano di intervento di assistenza pubblica proporzionato alle reali disponibilità finanziarie, con scelte ed obiettivi da raggiungere in comunione ed in attuazione degli indirizzi dell'Amministrazione comunale.

A questo proposito si deve sottolineare che gli Enti devono provvedere all'assolvimento delle proprie finalità con le rendite del modesto patrimonio di cui dispongono, ad oggi piuttosto ridotte.

L'unica risorsa attualmente disponibile é infatti costituita dai canoni di locazione dei 21 alloggi ubicati in via Montenero e via F.lli Cervi – Soresina – ovviamente affittati ad equo canone e consoni alle possibilità economiche di famiglie non particolarmente abbienti. Buona parte di tali proventi dovrà peraltro essere impiegata per far fronte ai continui lavori di manutenzione, ormai improrogabili vista la vetustà degli immobili. A questi oneri vanno altresì aggiunti quelli relativi al costo del condono fiscale resosi necessario per sanare irregolarità formali precedenti.

Pur tra mille difficoltà le Opere Pie cercheranno anche nel prossimo futuro di proseguire l'opera assistenziale nell'interesse di tutta la comunità soresinese, con l'auspicio di individuare convergenze e concreti aiuti in altri organismi pubblici o privati per realizzare con sinergia gli stessi indirizzi.

Il Presidente
rag. Gaudenzio Carina

OPERA PIA ASILI INFANTILI

Con decreto del Presidente della Regione Lombardia pubblicato sul B.U.R.L. n.12/1989, che di seguito riportiamo, é stata estinta l'Opera Pia "Asili Infantili".

Estinzione, ex art.4 – primo comma – L.R. 28 dicembre 1981, n.72 – dell'I.P.A.B. "Asili Infantili" di Soresina (CR) – (Decreto del Presidente della Regione Lombardia del 28 novembre 1988 – n.25383/Ass.)

IL PRESIDENTE DELLA REGIONE LOMBARDIA

omissis

Rilevato che "Asili Infantili di Soresina", I.P.A.B. a' sensi della citata Legge n.6972/1890, avente quale fine istituzionale ai sensi dell'art.2 dello Statuto organico vigente lo scopo di accogliere e custodire bambini in età prescolare del Comune di Soresina sia a pagamento che a titolo gratuito per i bambini poveri, in effetto ha cessato di svolgere la propria attività istituzionale sin dall'anno scolastico 1975/1976 trasferendo contemporaneamente al Comune sia il proprio personale che l'uso degli immobili di sua proprietà per l'espletamento di attività di scuola materna statale, dimostrandosi non più in grado di perseguire ulteriormente ed utilmente sia i propri fini statutari come qualsivoglia altra attività riconducibile alle finalità di cui alla legge n.6972/1890;

Decreta

– L'I.P.A.B. "Asili Infantili" di Soresina (CR) con sede in Soresina, é estinta, ex art.4 L.R. 28 dicembre 1981, n.72.

– Il patrimonio di pertinenza dell'I.P.A.B. in parola e di cui alla deliberazione ricognitiva dell'Ente n.2 del 18 febbraio 1986 integrata con atto n.3 del 10 marzo 1988, é attribuito al Comune di Soresina (CR), con vincolo di destinazione a servizi sociali, con subentro altresì dell'Ente beneficiario nelle situazioni patrimoniali attive e passive, nei rapporti pendenti a qualsiasi titolo inerenti ai beni ed alle loro pertinenze oltre che in tutti gli altri rapporti giuridici preesistenti facenti già capo all'ente estinto.

– Il sig. Rossetti Severino, già Presidente dell'I.P.A.B., è nominato Commissario liquidatore dell'I.P.A.B. in premessa con il compito di procedere, entro 30 gg. dall'avvenuta notifica del presente decreto di nomina al compimento delle operazioni di consegna del patrimonio mediante appositi verbali, da redigersi con l'intervento in contraddittorio del legale rappresentante dell'Ente destinatario, che dovranno indi formare oggetto di formale delibera di recepimento da parte di quest'ultimo.

p. Il Presidente
L'Assessore: Mario Fappani

OPERA PIA F. GENALA

Come ricordato lo scorso 1988 l'attività dell'Opera Pia é cessata sotto il profilo istituzionale.

Le procedure di estinzione non sono ancora state portate a compimento e, quindi, si é in attesa di perfezionare il passaggio al Comune di Soresina.

Fino ad allora l'Ente assolve solamente gli adempimenti di legge (approvazione dei Bilanci e dei Conti Consuntivi), avuto presente che unico cespite é la rendita di titoli pubblici per nominali lire 1.000.000, non essendo l'Ente proprietario di immobili di sorta.

Delfini Bruna
parrucchiera
VIA GENALA, 2/C - TELEFONO 407403
Buone Feste

CASARREDO
di MANFREDINI - FRITTOLI
- *Tessuti d'arredamento*
- *Lavorazione propria tendaggi*
- *Tappezzerie - Moquettes*
- *Riparazione salotti e rifacimento materassi*
- *Tende da sole*
- *Tappeti persiani con dimostrazioni gratuite a domicilio*

Soresina - Piazza Garibaldi, 15 - Tel. 0374/41281-2062

Il piacere di fare la spesa.

LA NUOVA GESTIONE DEL SUPERMERCATO IN SORESINA

Via Caldara 50/G

Augura a tutta la Clientela

BUON NATALE e FELICE ANNO NUOVO !

- FORMAGGI e SALUMI al taglio fresco
- FRUTTA e VERDURA
- CARNI FRESCHE
- SURGELATI
- ALIMENTARI
- DROGHERIA

LA VOCE DEL SINDACATO

Innanzitutto é doveroso ringraziare l'Amministrazione Comunale dell'opportunità che anche questo anno ci offre di presentare attraverso "CRONACA SORESINESE" il punto di vista del Sindacato in merito ai problemi sociali che coinvolgono i Soresinesi ed il contesto italiano più in generale.

OCCUPAZIONE: per quanto riguarda i problemi occupazionali specifici della circoscrizione di Soresina ci baseremo sui dati cortesemente forniti dal locale UPLMO: il numero di iscrizione alle liste di collocamento, nel periodo gennaio — settembre 89, é stato di 3.369.

A gennaio risultavano iscritti 1.203 disoccupati mentre al 30 settembre i disoccupati risultavano essere 1.078, di cui però 208 avviati al lavoro a tempo determinato e con diritto alla conservazione del posto in graduatoria.

Il 50% delle iscrizioni é costituito da persone di età inferiore ai 25 anni e, fenomeno assai preoccupante, il 65% dei disoccupati é costituito da donne.

Questi ultimi dati meriterebbero da parte delle istituzioni pubbliche e degli imprenditori, una approfondita valutazione per verificare se il trend negativo é determinato dalla mancanza di aziende manifatturiere con esigenza di manodopera femminile, o se invece la discriminazione nei confronti delle donne é ancora imperiale.

Il numero degli avviati al lavoro, sempre nel periodo gennaio — settembre 89, é stato di 3.O51 unità di cui 507 assunti con contratto di formazione.

Possiamo dire che in seguito queste assunzioni a tempo determinato passano in massima parte a tempo indeterminato.

Da alcuni mesi, con decisione molto pragmatica, la commissione circoscrizionale per l'impiego, in perfetta sintonia con le esigenze evidenziate dai dirigenti dell'UPLMO di Soresina, ha instaurato un sistema di assunzioni che riduce di molto le procedure burocratiche inerenti all'assunzione.

Ogni lunedì il disoccupato presente nei locali dell'ufficio di collocamento può scegliere, fra la ricerca di personale esposta, ciò che più gli aggrada e l'assunzione ha efficacia immediata. Tale pratica viene denominata "collocamento per chiamata".

RINNOVI CCNL DELL'INDUSTRIA E DEL PUBBLICO IMPIEGO

I rinnovi dei CCNL dell'industria e del pubblico impiego rappresentano un'occasione importante per verificare la capacità del mondo sindacale in particolare e delle parti sociali in generale, di leggere la realtà che ci circonda per cercare di modificarne, nel limite delle nostre possibilità, le strutture più evidenti. Lo stato di salute delle imprese industriali, dopo un decennio di robuste e non indolori ristrutturazioni, si presenta bene, ma se da queste ristrutturazioni sono state risanate le casse delle aziende (cosa di cui non dobbiamo amareggiarci), non altrettanto si può dire, per le condizioni di vita e di lavoro di tanta parte della nostra società, in quanto, sono sensibilmente peggiorate le condizioni di lavoro degli occupati in una situazione che vede aree del paese che deve fare i conti con la scarsità di mano d'opera ed aree del paese con tassi di disoccupazione da brivido. I rinnovi contrattuali non sono un puro fatto "fisiologico", ma devono essere dei contratti di svolta. Per svolta si intende di non perdere l'occasione per criticare, mettere sotto accusa e quindi modificare lo stato di cose esistente che vede, da una parte chi lavora troppo e male, con contorno di degrado ambientale dentro e fuori dal lavoro (prevalentemente al nord) e dall'altra, chi non ha occasioni di lavoro, con contorno di degrado morale che mette in discussione la tenuta delle istituzioni democratiche (prevalentemente al sud).

COSTO DEL LAVORO

Con la confindustria s'avvicina il momento delle scelte sulla struttura e dinamica del costo del lavoro. CGIL, CISL e UIL hanno deciso unitariamente di discuterne, firmando l'intesa del 29 giugno 89, che ha fatto rientrare la disdetta della scala mobile. Questo tema ha almeno due capitoli: oneri sociali e dinamiche retributive. Sugli oneri sociali é necessario che il Governo intervenga riducendoli, poiché essi incidono sulla competitività del nostro apparato industriale. Per riformare il sistema di contribuzione sociale c'é invece bisogno di tempo, poiché é necessario intervenire contemporaneamente sugli oneri sociali, sulla legislazione fiscale e sui trasferimenti alle imprese. La nostra opinione é che il confronto sul costo del lavoro é parte del processo, già avviato, di rinnovamento delle relazioni industriali: quello che ha consentito agli accordi sugli enti bilaterali, sul governo del conflitto, sulla formazione professionale, sull'ampliamento del confronto ai temi dell'ambiente e dell'industrializzazione del Mezzogiorno e che dovrà aprirsi ai diritti dei lavoratori nelle piccole imprese ed alle nuove rappresentanze sindacali aziendali.

Sciopero per l'abolizione dei tickets.

PIATTAFORMA RIVENDICATIVA DEI PENSIONATI CGIL - CISL - UIL

Sovente si sente parlare nelle cronache giornalistiche dei problemi degli anziani e dei pensionati. Se ne discute perché oggi gli ultrassessantenni rappresentano circa il 20% della popolazione e questo comporta una serie di problemi in campo assistenziale, sanitario e previdenziale. Si tratta di risolverli per ottenere quelle condizioni di vita che un paese civile deve garantire alla popolazione anziana. Le organizzazioni sindacali dei pensionati si sono fatte portavoce di questi problemi e da diversi anni stanno conducendo campagne di mobilitazione e lotte con il governo e le diverse istituzioni sia centrali che periferiche affinché le loro istanze siano accolte.

A tale scopo, alla luce dei parziali risultati ottenuti in campo previdenziale con le leggi emanate nel 1985 e 1988 e della carente situazione per quanto attiene ai servizi socio — sanitari e assistenziali, le organizzazioni dei pensionati CGIL — CISL — UIL hanno elaborato una piattaforma rivendicativa che il 27 febbraio di quest'anno hanno presentato al Governo. Essa si articola in due parti: socio — sanitaria e previdenziale.

Per la parte socio – sanitaria si rivendica:

1) Un finanziamento specifico per lo sviluppo dei servizi sociali con particolare riguardo ai programmi che abbiano lo scopo di:
   a) favorire la permanenza dell'anziano nella sua residenza
   b) prevedere una diffusione delle forme di assistenza domiciliare
   c) predisporre un piano nazionale di ristrutturazione delle case di riposo
   d) sviluppare i servizi e le attività di animazione sociale e culturale
2) L'apertura di un confronto con il ministero della Sanità per definire un programma che riguardi:
   a) la realizzazione delle Residenze Sanitarie Assistenziali che dovranno essere strutture sanitarie decentrate sul territorio

b) Le spese per l'assistenza che dovranno essere fondamentalmente a carico del S.S.N.

3) Si chiede inoltre il superamento dei tikets sanitari e il sostengo alle
famiglie con anziani non autosufficienti.

Per la parte previdenziale:

Il problema principale riguarda l'aggancio delle pensioni alla dinamica salariale dei lavoratori pubblici e privati. Si tratta di un sistema di indicizzazione automatica che permette alle pensioni di non perdere valore col passare degli anni. I pensinati hanno ottenuto questo nuovo meccanismo di aggancio per la prima volta nel 1989, dopo anni di lotta e manifestazioni che hanno impegnato tutto il mondo sindacale, ed ora, dopo la sua ripresentazione del 19 settembre e del 19 ottobre di quest'anno, vogliono migliorarlo e renderlo permanente. Se infatti così non fosse, oltre a favorire i già esistenti fenomeni di acquisizione selvaggia dei benefici corporativi delle categorie privilegiate (ad esempio dei magistrati pensionati, i quali hanno già ottenuto la dinamica salariale permanente) si creerebbe nel paese, con queste sperequazioni e ingiustizie, un clima non certo tranquillo per il futuro.

Oltre a questo problema c'é quello che riguarda la rivalutazione delle vecchie pensioni superiori al minimo, mirante a recuperare le corpose perdite di valore subite nel corso degli anni.

Per le pensioni con oltre 781 contributi settimanali si rivendica la separazione da quelle integrate al minimo, in quanto si tratta di pensioni maturate dopo molti anni di lavoro. Poi ci sono le pensioni penalizzate dal tetto, che devono essere ricalcolate.

Infine il decollo della riforma previdenziale, la quale deve fornire garanzie per l'avvenire ispirandosi a criteri di eguaglianza, solidarietà ed efficienza.

Ecco in sintesi i principali problemi che le organizzazioni sindacali CGIL — CISL — UIL dei pensionati cercano di portare a soluzione, consapevoli che la "questione anziani" é destinata ad avere più rilevanza in quanto é la spia di tutto ciò che non va in questo Paese, in termini di assistenza, di qualità della vita e di efficienza dei servizi per le fasce più esposte e deboli della popolazione.

In questa lotta i pensionati, con l'appoggio delle loro Confederazioni hanno la consapevolezza di lottare per una società più giusta basata su precisi diritti e ispirata a principi di solidarietà.

Solidarietà: un sentimento, un'esigenza, una necessità che in quest'ultimo decennio che si separa dalla fine del XX secolo deve ritornare a circolare tra la gente.

Crediamo che il movimento dei lavoratori debba sempre più impegnarsi affinché nella società attuale, così frammentata, si realizzi una autentica libertà ed una concreta solidarietà che riteniamo essere i principi unificati della vita sociale.

Profumeria
AZZURRO
di Marilena Ranella
Soresina - Via Genala 19
linea Dermatrophine
Corolle - Naj-Oleari
Profumi - Bijoux
Idee regalo
A tutti Buone feste

Morandi Carlo sport
Soresina - Via Genala, 2
l'abbigliamento sportivo delle migliori marche a Vostra disposizione
adidas
Champion
BARRAGE
byAmerican
COLMAR
LACOSTE

Libera Associazione Agricoltori Cremonesi
Ufficio zona di Soresina
Via Barbò 23 - Tel. 2778-340128
Una grande organizzazione al servizio degli operatori agricoli offre ai propri Associati i seguenti servizi:
- Assistenza Sindacale
- Assistenza ritenute fiscali dipendenti
- Assistenza contabilità I.V.A.
- Assistenza tributaria
- Assistenza fiscale
- Assistenza U.M.A.
- Inoltro pratiche alla Regione,Ministero Agricoltura, CEE
- Patronato E.N.C.A.L.

Laboratorio Odontotecnico
Protesi fissa e mobile
Lavorazione resina e ceramica
di Alfredo Pedrazzani
SORESINA (CR) - Vicolo Merlini 7
Tel. 0374/41271 - abit. 0374/2248
☆☆☆
Auguri di Buone Feste

DALLA DIREZIONE DIDATTICA

SITUAZIONE DEL CIRCOLO

Il Circolo Didattico di Soresina comprende le scuole elementari e materne dei comuni di Annicco, Casalmorano e Soresina.

Nell'anno scolastico 1988/89 ha funzionato con complessive 26 classi elementari e con 411 alunni, con 11 sezioni di scuola materna e con 212 bambini.

L'inizio del nuovo anno scolastico ha registrato la presenza di 404 alunni alla scuola elementare e di 230 bambini alla scuola materna, mantenendo lo stesso numero sia di classi/sezioni, sia di insegnanti.

SCUOLA ELEMENTARE

Anche il nuovo anno scolastico é iniziato all'insegna della novità: l'avviamento di una classe prima secondo i Nuovi Modelli Organizzativi (N.M.O.), che si va ad aggiungere alle classi a Tempo Pieno (T.P.) e alle classi a Tempo Normale (T.N.).

Per meglio comprendere l'organizzazione e la strutturazione dei modelli scolastici soprariportati, si fa riferimento alla Guida per i Genitori, dal titolo "QUALE SCUOLA ELEMANTARE ? ", curata dall'Ufficio dell'Ispettore Tecnico Periferico del Provveditorato agli Studi di Cremona.

TEMPO "NORMALE"

- **24 ore settimanali** di scuola in 6 mattine di 4 ore ciascuna.
- **Un solo insegnante per classe.**
- **Si deve insegnare:**
  Italiano
  Matematica
  Scienze
  Storia
  Geografia
  Studi Sociali
  Religione (o Attività Alternative)
  Educazione all'immagine
  Educazione al suono ed alla musica
  Educazione motoria.

Osservazioni: è il modello di scuola utilizzato per i vecchi programmi del 1955, ora sostituiti dai NUOVI dell'85, rimasto tuttavia, in vigore in attesa della RIFORMA attualmente in discussione alla Commissione Istruzione della CAMERA DEI DEPUTATI.

TEMPO "PIENO"

- **40 ore settimanali di scuola, di cui almento 30 di insegnamento,** in 5 giorni di 8 ore ciascuno e **con servizio di mensa obbligatorio.**
- **Due insegnanti per ciascuna classe.**
- **Si deve insegnare:**
  Italiano
  Matematica
  Scienze
  Storia
  Geografia
  Studi Sociali
  Religione (o Attività Alternative)
  Educazione all'immagine
  Educazione al suono ed alla musica
  Educazione motoria
- — Nei periodi in cui gli insegnanti sono presenti insieme, sono previste attività per piccoli gruppi (laboratori o recupero e potenziamento).
- — Gli insegnanti si dividono le materie per un numero di ore uguale per ciascuno di essi e programmano insieme le attività settimanali.

Osservazioni: nato da una legge del 1971, questo MODELLO di Scuola si è ormai consolidato anche nella provincia di CREMONA, sia come risposta a precisi bisogni sociali di assistenza ed educazione degli alunni per l'intero arco della giornata, espressi da numerose famiglie, specie nei grandi centri (CREMONA, CREMA, SORESINA, CASALMAGGIORE), sia per la capacità dimostrata da numerose ricerche scientifiche, di promuovere appieno la crescita personale degli alunni che lo frequentano.

"NUOVI MODELLI ORGANIZZATIVI"

- Dalle **27 alle 30 ore settimanali di insegnamento** da tenersi in 6 mattine e 2 pomeriggi, oppure 5 mattine e 4 pomeriggi.
- Il servizio mensa é facoltativo.
- **Tre insegnanti ogni due classi.**
- **Quattro insegnanti ogni tre classi.**
- **Si deve insegnare:**
  Italiano
  Matematica
  Scienze
  Storia
  Geografia
  Studi Sociali
  Religione (o attività Alternative)
  Educazione all'immagine
  Educazione al suono ed alla musica
  Educazione motoria—Nei periodi in cui gli insegnanti sono presenti insieme, vengono formati gruppi di alunni per attività di laboratorio e di recupero o potenziamento.
- — Gli inseganti si dividono le materie per un numero di ore uguale per ciascuno di essi e programmano insieme le attività settimanali.

Osservazioni: introdotto dal 1987 per dare la possibilità di applicare NUOVI PROGRAMMI, questo tipo di scuola é quello che anticipa la NUOVA SCUOLA ELEMENTARE, in via di approvazione mediante legge dello Stato.

CORSO AGGIORNAMENTO

Gli insegnanti del circolo hanno partecipato ad un corso di aggiornamento, approvato dall'IRRSAE - Lombardia - , nell'ambito del Piano Pluriennale di Aggiornamento sui Nuovi Programmi della scuola elementare, sul tema: SCIENZE.

Gli aspetti approfonditi sono stati i seguenti:

- — I nuovi programmi di scienze
- — I fondamenti epistemologici, i metodi, la didattica della disciplina scientifica
- — Fauna e ambiente naturale della pianura padana
- — Aspetti botanici - floristici dell'ambiente padano
- — Aspetti geomorfologici ed idrografici del territorio e principi di indagine sullo stesso.

Le lezioni sono state tenute da professori universitari e da specialisti, nel settore di competenza, della nostra provincia.

Gli insegnanti hanno approfondito i temi trattati durante i lavori di gruppo per classi parallele, sviluppando gli obiettivi e programmando precisi itinerari didattici a livello di classe, anche mediante escursione sul territorio per esercitazioni dirette alla conoscenza dell'ambiente.

SCUOLA MATERNA

Tra le molteplici attività programmate e realizzate nelle scuole materne di Soresina si segnalano:

BORSIERI: l'attività didattica a sezioni aperte.

Le attività sono proposte sulla base di un piano annuale per obiettivi didattici definito collegialmente, con l'indicazione di traguardi finali e intermedi di abilità da raggiungere per ogni area d'intervento didattico e per ogni età.

Saranno favoriti da parte di tutte le insegnanti i rapporti di collaborazione con le famiglie degli alunni.

VERTUA: l'anno scolastico é stato caratterizzato dal lavoro programmato e svolto dalle insegnanti in collaborazione con il gruppo teatrale "Altana" di Cremona, conclusosi con la spettacolazione "Atterrano gli extraterresti".

Gli obiettivi qualificanti per la realizzazione di questo progetto sono stati: favorire la collaborazione tra le sezioni, coinvolgere i genitori e renderli attivamente partecipi alla vita scolastica, aprire la scuola al sociale e valorizzare l'immagine della scuola materna in una prospettiva educativa.

Escursione didattica ai "Laghetti".

INSEGNANTI IN PENSIONE

Quest'anno due maestre elementari di Soresina hanno lasciato il servizio e sono state collocate in pensione dal 1° settembre 1989.

La maestra GRASSI FRANCA BORELLI ha prestato servizio per ben 41 anni nella zona di Soresina, dapprima nella scuola di avviamento professionale, poi a Moscona dal 1951 al 1964 ed infine a Soresina fino a quest'ultimo anno scolastico.

La maestra RESCONI GIANFRANCA BRANDAZZA ha avuto un iter più movimentato prima responsabile della scuola sussidiata di Cappella Cantone dal 1951 al 1962, poi in ruolo come maestra a Spino d'Adda, Izano, Fiesco e Casale Cremasco, in seguito assegnata quale segretaria al Patronato Scolastico di Soresina dal 1968 al 1975, infine di nuovo con i bambini fino a quest'ultimo anno scolastico.

Molti ex alunni ricorderanno, scorrendo queste righe, la loro maestra: rivivranno nel ricordo momenti felici, spensierati, ma anche densi di fatiche e di soddisfazioni.

A nome di tutti, scolari e colleghi, esprimo i più sinceri auguri.

L'insegnante Collaboratore Vicario
Stefano Brusaferri

AVICOLA TA-BE
di Taino R. & C. s.n.c.
Via Cremona, Zona Art. P.I.P. 2
26015 SORESINA (CR)
TEL. 0374/340202

CONCESSIONARIA ESCLUSIVISTA Arena
LINEA PRODOTTI CARNEI FRESCHI E SALUMI

Solo il meglio della produzione nazionale

augura Buone Feste

fiori e piante
Mariuccia

SORESINA
Via Martiri, 1 - Tel. 43053

TOLMINO
SORESINA - Via Barbò

BIANCHERIE
MERCERIE
LANERIE
CONFEZIONI

IL MEGLIO AI MIGLIORI PREZZI

PER DOLCI RICORRENZE

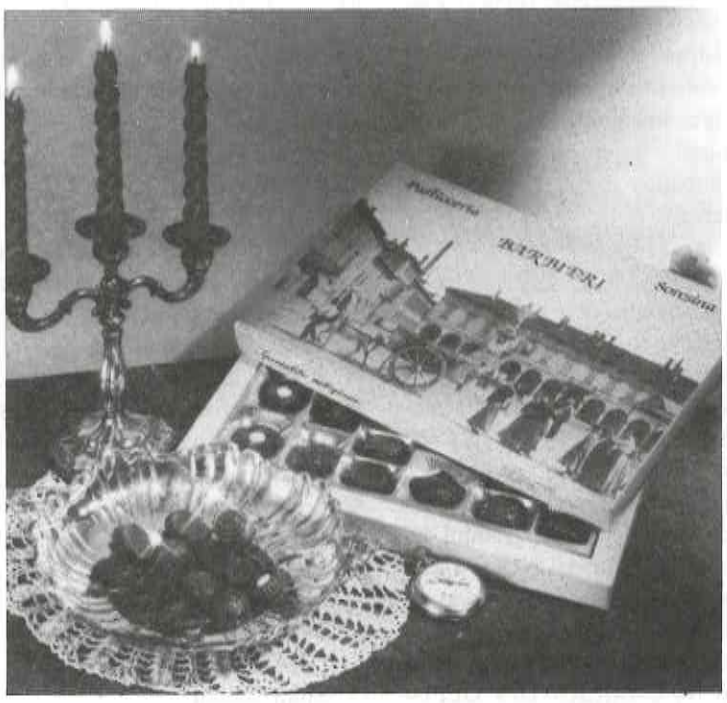

PRODUZIONE PROPRIA

augura Buone Feste

SCUOLA MEDIA BERTESI

È imbarazzante riprendere ogni anno il discorso sul funzionamento della Scuola Media, in quanto questa istituzione scolastica vive "il quotidiano", che si desidera sempre sereno e operoso, cercando di raggiungere le finalità proprie senza manifestazioni esterne che potrebbero distrarre gli alunni dagli impegni specifici della loro età e che risulterebbero poco produttive in relazione agli obiettivi primari della Scuola.

Va riconosciuto agli insegnanti il costante impegno teso ad assicurare agli alunni un'adeguata preparazione di base, anche in vista delle successive scelte scolastiche o lavorative.

Si deve constatare che tra le varie componenti scolastiche la meno presente é quella dei genitori, dei quali si registra la scarsa partecipazione, non tanto ai colloqui con gli insegnanti, quanto all'attività degli organi collegiali, di cui si lamentano le limitate competenze. E' vero che i genitori rappresentati in seno ai Consigli di classe hanno solo potere propositivo, ma si deve sottolineare che neppure questi spazi vengono proficuamente utilizzati. Si nota un evidente scollamento tra i rappresentanti ed i rappresentati che hanno ben scarsi rapporti sia nei momenti che precedono sia in quelli che seguono le riunioni.

E' la crisi del sistema rappresentativo dei Consigli di classe: i genitori preferiscono trattare in prima persona le situazini individuali dei propri figli, disinteressandosi dei problemi generali che dovrebbero trovare spazio nelle riunioni degli stessi Consigli.

Di questa crisi fa fede la scarsa partecipazione dei genitori alle elezioni scolastiche; il 21 ottobre 1989 la partecipazione alle votazioni é stata solo del 33%.

Vivo apprezzamento merita il Consiglio d'Istituto, che funziona alacremente, grazie all'impegno del Presidente m.o Ettore Spinetta e di tutti i membri.

Continua a farsi sentire il fenomeno della diminuzione degli alunni dovuto al decremento demografico: nel 1987/88 erano 544; nel 1988/89, 51O; nel corrente anno 1989/90, 47O. Si spera che alla riduzione delle classi e degli alunni si contrapponga il miglioramento della qualità e della varietà dei servizi.

A questo punto il discorso si apre sul tempo prolungato che ha ottenuto ben scarse adesioni, ma che meriterebbe maggiori attenzione e considerazione se si desidera una scuola più ricca di esperienze e di possibilità didattiche.

Nello scorso anno scolastico sono state offerte agli alunni varie opportunità di arricchimento culturale che si sono affiancate alle attività curriculari: lezioni integrative ed educazione sanitaria, partecipazione a concerti e a rappresentazioni teatrali, partecipazione a concorsi su temi storici (Resistenza) o sociali (I nostri vecchi); numerose visite didattiche, interventi sul problema dell'orientamento.

Per la realizzazione di varie attività sono stati assegnati finanziamenti dall'Amministrazione comunale di Soresina che, oltre ai buoni – libro, ha messo a disposizione della Scuola la somma di £. 6.000.000 servita anche a incrementare e a rinnovare le attrezzature didattiche.

Un particolare ringraziamento va alla Cassa Rurale ed Artigiana di Casalmorano, sempre attenta e sensibile alle esigenze della scuola e pronta a riconoscere tangibilmente i meriti scolastici degli alunni.

Il Preside
dr. prof. **Paolo Emilio Fiameni**

Stazione di servizio
ESSO SHOP
di Molaschi Ezechiele
RIMESSAGGIO AUTOVEICOLI
Via IV Novembre 10
Tel. 2280
☆☆☆
augura buone feste

TIPOGRAFICA
SORESINESE
S.N.C.

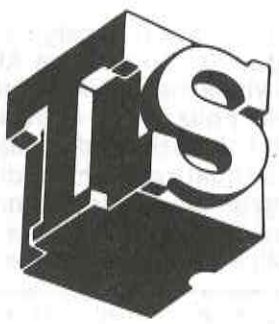

Via Genala, 70 - Tel. (0374) 2220
26015 SORESINA - (CREMONA)

Manini Gino & C.
s. n. c.
dal 1953 arredamenti su misura per
bar - alberghi - negozi
augura Buone feste
❄ ❄ ❄
SORESINA
Via Don Bosco, 8 - Telefono 0374/2330

Facile passare per esperti finanziari quando si è assicurati Alleanza! Tutto quello che dovete fare è sottoscrivere la polizza vita "Denaro Rivalutato" e, senza più stress, vedrete i vostri risparmi farsi più interessanti anno dopo anno. A fine contratto avrete, probabilmente, un solo dubbio: spendere subito il ricco gruzzolo o goderne i frutti con una pensione annua rivalutabile. Per questo - ed altri consigli e chiarimenti - potrete rivolgervi al Consulente Alleanza durante una delle sue visite mensili. Affidatevi alla Compagnia leader delle polizze vita individuali: la solidità finanziaria di Alleanza si basa su quattromila miliardi di fondi di garanzia... e su due milioni di italiani che hanno scelto la via più semplice e sicura per vivere sereni.

ALLEANZA ASSICURAZIONI

ALLEANZA ASSICURA E SEMPLIFICA LA VITA.

Agenzia Generale di CREMA - Viale della Repubblica, 22 - ☎ (0373) 59.540
Ispettorati Agenziali di: ORZINUOVI - Via Zanardelli, 26 - ☎ (030) 941.235
SORESINA - Via Matteotti, 24 - ☎ (0374) 22.50

ISTITUTO TECNICO "ALFREDO PONZINI"

Da vari anni l'Istituto Tecnico Statale Commerciale e per Geometri "A. PONZINI" é una realtà sempre più viva e operante nel territorio soresinese, che permette di servire un vasto bacino di utenza e che offre alle aziende locali personale qualificato e preparato.

Infatti i motivi fondamentali della scelta di iscriversi al nostro istituto sono: la frequenza non crea gravi problemi di pendolarismo, evita alle famiglie disagi economici e fornisce loro una maggiore tranquillità psicologica; tutto il personale docente e non docente offre una sicura possibilità creando un clima di familiarità che agevola l'inserimento degli alunni, facilita i rapporti interpersonali, pur non impedendo a questo Istituto di qualificarsi come scuola dalle adeguate caratteristiche professionali; inoltre le dimensioni ridotte permettono una migliore organizzazione dell'attività didattica.

Nell'anno scolastico 1988/89 sono stati attivati due corsi completi per Ragionieri e un corso per Geometri. Un terzo corso per ragionieri va scomparendo, ma tale perdita é compensata dall'istituzione di ben due corsi sperimentali "IGEA 2" (ormai giunti al termine del biennio), che contribuiscono a qualificare la preparazione dei futuri ragionieri attraverso metodologie avanzate e un chiaro collegamento con il mondo del lavoro.

Infatti gli studenti diplomati al termine del Corso ad Indirizzo Giuridico Economico Aziendale possiederanno una adeguata preparazione culturale, generale e specifica, necessaria al rapido evolversi della vita economica e sociale.

Al fine di realizzare i suddetti obiettivi didattici, nell'Istituto sono presenti vari laboratori tra cui quello di linguistica, di informatica, di trattamento testi, di chimica e di fisica.

Una scuola non vive solo delle attività prettamente disciplinari (che restano tuttavia fondamentali nella formazione culturale di un giovane), ma si qualifica anche attraverso la capacità di proporre attività parascolastiche ed extrascolastiche, ugualmente significative e umanamente arricchenti.

Fra esse possiamo ricordare: la giornata dello sport, gli spettacoli teatrali, lo spettacolo di fine anno, il "monte–ore", le visite a mostre - aziende - banche, gli incontri con esperti e con il mondo universitario.

Come ogni anno si é tenuta la giornata dello sport, che ha lo scopo di trovare maggiori momenti di socializzazione e fornire agli alunni opportunità di valorizzare le proprie doti atletiche.

Una iniziativa seguita con molto interesse da parecchi studenti é stata la partecipazione a vari spettacoli teatrali, i quali hanno permesso ai giovani di avvicinarsi ad una significativa forma di cultura, che non rientra facilmente in un curriculum di studi ad indirizzo tecnico–scientifico.

A fine anno é stato organizzato l'ormai rituale spettacolo, durante il quale i nostri alunni si sono impegnati in varie forme espressive quali la danza, il canto corale, la mimica e la recitazione. L'iniziativa, che ha coinvolto una ingente quantità di pubblico, ha lo scopo di valorizzare doti personali, che spesso non emergono nella normale attività curriculare.

Il "monte-ore", ossia il numero di ore mensili che i Decreti Delegati hanno concesso agli studenti per le loro assemblee, in mancanza di un locale adatto a contenere tutta la popolazione scolastica, viene utilizzato per svolgere attività di ricerca, di seminario, di équipe. Si sono formati gruppi eterogenei che si sono dedicati ad attività nell'ambito della storia dell'arte, del cineforum, dell'educazione musicale, dell'educazione alla salute, all'ambiente ed infine all'informatica.

Avviato con buoni propositi, per l'insorgere di alcuni problemi organizzativi, "monte–ore" ha dato risultati inferiori alle aspettative; ciò costituisce una motivazione per riflettere su queste realtà che necessitano di nuovi impulsi creativi e di una collaborazione proficua e costruttiva fra alunni e docenti.

Tra le varie attività extrascolastiche vanno ricordati gli incontri con esperti, le visite a mostre, fiere, stabilimenti, borsa, che hanno conferito all'insegnamento una particolare vivacità ed un collegamento con il mondo del lavoro in cui gli studenti si troveranno ad operare.

Non possiamo non concludere senza ricordare che l'anno scolastico é terminato tristemente, poiché é stato funestato da eventi luttuosi che hanno lasciato in noi tutti un senso di sconforto.

La prematura scomparsa di Gabriele Agazzi, iscritto alla classe 3^ geometri, ha creato un vuoto incolmabile tra i compagni che, forse per la prima volta, hanno compreso la precarietà della vita umana.

In modo non retorico vorremmo sottolineare la professionalità, ma soprattutto la lezione di vita, che la nostra collega Maddalena Flisi, afflitta da una malattia della quale era ben consapevole, ha saputo quotidianamente impartirci con coraggio e serenità.

Un doveroso riconoscimento va anche alla nostra signora Preside che, pur mancandole la tranquillità per l'aggravarsi della malattia del marito, ha mirabilmente assolto agli impegni scolastici presenziando alle importanti operazioni di chiusura dell'anno scolastico

Gli insegnanti
Proff.Stefania Buoli
Maria Barchiesi
Michele Torresani

AUGURANDOVI BUONE FESTE
Vi ricordo che
l'amore per i fiori è
idea Verde
Soresina - Via XX Settembre, 15 - Tel. 41481

OFFICINA AUTORIZZATA

CHIODI & DAL BEN
☆☆★☆☆
SORESINA
Via Montegrappa, 22 - Tel. 41259
Buone Feste

PUNTA SUL DUE

Punta su Conto Famiglia 2,
ti assicura ancora di più,
comodamente e gratuitamente

newTarget

Banca
Provinciale Lombarda
Gruppo SANPAOLO

CONTO FAMIGLIA 2
ti libera da ogni preoccupazione

ISTITUTO PROFESSIONALE A.P.C.

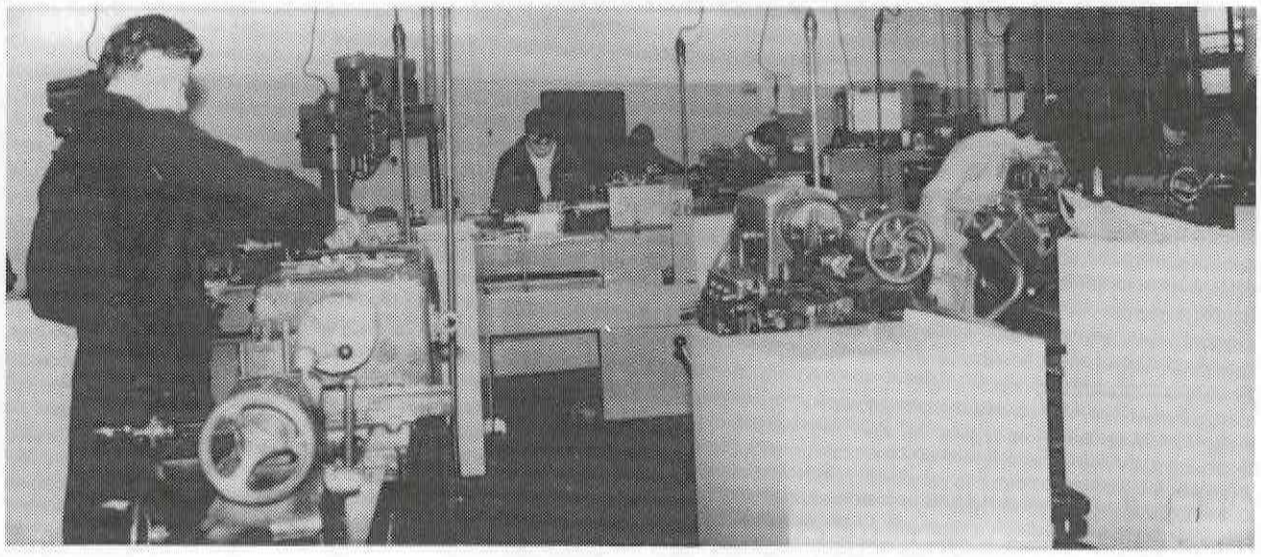

Parlare di scuola in questi tempi é più che mai di moda. Tra problemi, trasformazioni presunte od attuate, soluzioni desiderate e così via, tutti, più o meno, hanno da dire la loro.

Quest'anno poi, c'é stato il problema di una scuola iniziata sì a metà settembre, ma che ha atteso a lungo prima di vedere iniziato compiutamente l'anno scolastico causa ritardi nelle nomine degli insegnanti e quindi, conseguentemente costretta ad orari provvisori, per un lungo periodo.

Così su giornali, televisione e nei discorsi quotidiani, siamo diventati tutti un po' esperti di scuola. E a Soresina di scuole superiori ne abbiamo ben due: l'Istituto Ponzini e l'Istituto Professionale.

La nostra città deve essere orgogliosa di non ricorrere all'incomodo del viaggio per recarsi sul luogo di studio.

Come si sa, l'Istituto Professionale é una scuola di modeste presenze numeriche, ma non per questo meno importante. La preparazione ricevuta nel corso di operatore alle macchine utensili con comandi automatici compiuterizzati dà, al termine del triennio, ampie possibilità lavorative tanto é vero che, gli alunni usciti nel corso dell'anno 1988 – 1989 sono tutti inseriti nel mondo del lavoro anche nel nostro territorio.

Dunque una scuola piccola, ma molto significativa ed importante per la nostra comunità soresinese. All'interno della stessa, il clima é di grande armonia, il non grosso numero permette una maggiore umanizzazione dei rapporti ed una maggiore sensibilità verso eventuali problemi.

Per di più l'insegnamento é facilmente personalizzato poiché gli insegnanti hanno la possibilità di aiutare coloro che hanno maggior difficoltà soprattutto nelle materie pratiche dove ogni alunno può lavorare in tranquillità, seguito dal professore sulle macchine in dotazione dell'officina scolastica.

Purtroppo ci sono stati non pochi ostacoli proprio per l'esiguo numero di presenze a seguito di una legge che determina il numero minimo legale per poter costituire una classe. Occorrerebbe un maggior interessamento da parte di tutti affinché non venga tolta ai nostri ragazzi questa opportunità e dando atto che questo Istituto non é per studenti poco volenterosi ma per chi, non avendo particolari doti di studio, preferisce seguire un corso di studi che lo portino ad imparare una professione che lo inserisca con una posizione di riguardo e senza troppe difficoltà nel mondo del lavoro.

Vogliamo, con questo articolo, destare l'interesse di tutti e sensibilizzare l'opinione pubblica verso quei problemi per intervenire, ciascuno per le proprie possibilità e competenze, a favore di questo Istituto che tanto ha dato e dà ai giovani di Soresina e dintorni.

Adele e Umberta
acconciature
augura all'affezionata clientela
Buone Feste
Soresina - Via XI Febbraio, 18 - Tel. 41482

La trattoria da Bruno
di Belli Mario
a MOSCONA
invia i migliori auguri all'affezionata clientela

PERRELLA
SCARPE
Di linea comoda ed elegante
Via Genala 52 - Tel. 43014

SORESINA
Via Don Bosco, 2
Tel. 40991
abit.: Via Caldara, 1
Tel. 340054
Porge i migliori auguri all'affezionata clientela

CONFEDERAZIONE NAZIONALE DELL'ARTIGIANATO - CAMPAGNA ADESIONI 1990

CNA LOMBARDIA

LEGISLAZIONE

INSEDIAMENTI

CONTRATTUALISTICA

CREDITO

CNA

CNA HA LE CHIAVI

CONTABILITA'

ASSICURATIVO

vieni a ritirare le tue
entro il 31 dicembre 1989
avrai diritto ad una
agevolazione
per la tua attività

SINDACALE

FISCO

FORMAZIONE

LEASING

CNA - ASSOCIAZIONE PROVINCIALE DI CREMONA - V.le T. Trieste 29 - Tel. 0372/30310

LA SCUOLA IMMACOLATA

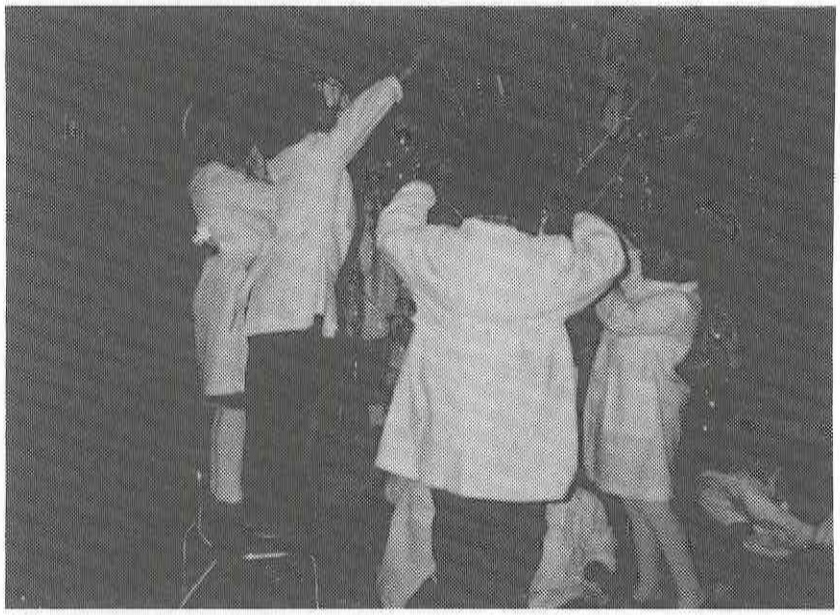

Giocando insieme...

Allentai la stretta della mia mano e le dita vibranti ed irrequiete della piccola mano di Federico, palpitante nella mia, si fermarono improvvisamente, poi il piccolo si staccò esitò qualche istante, gustando quella libertà ottenuta e non richiesta; fece alcuni passi verso il gruppo dei bambini vocianti, infine si confuse con gli altri, con i suoi amici di scuola.

Provai una stretta al cuore: anche il piccolo di casa aveva iniziato la sua avventura nella vita, la sua prima esperienza sociale. Eccolo là il mio "piccolo grande uomo" a reclamare il suo posto fra gli altri, a domandare, a pretendere, ad agire, a confrontarsi con i compagni, gli insegnanti, gli educatori.

Avevamo discusso a lungo in famiglia, prima di scegliere la scuola materna per Federico.

L'esperienza passata, vissuta per gli altri due figli ormai grandi, ci rendeva più attenti e più sicuri sulle aspettative educative che chiedavamo e ritenevamo primarie alla sola trasmissione di cultura e di comportamenti.

Volevamo una scuola che non si sostituisce alla funzione di educatori che é propria dei genitori e della famiglia, ma una scuola che completasse le prime esperienze del nostro piccolo, alla luce di quella fede e di quell'impegno morale che ci eravamo posti come obiettivi fondamentali nella formazione dei nostri figli.

Così la scelta, che pure implicava, da parte mia, un aggravio di spostamenti e di affannose corse fra gli impegni di lavoro ed obblighi familiari, fu quella della scuola cattolica. Dalla lettura del "Progetto pedagogico" di questa scuola, abbiamo maturato la garanzia che tutto l'intervento educativo é orientato verso un servizio scolastico attento ai problemi cristiani e sociali in un ambiente comunitario permeato dallo spirito evangelico di libertà e carità.

Oggi il processo educativo scolastico nasce soprattutto da una precisa concezione della società nella quale agisce, e per la quale opera, si sviluppa in una accurata ed aggiornata metodologia, si completa in una sapiente ed attiva promozione ed esperienza di vita.

Alla scuola cattolica, insieme a queste specifiche finalità pedagogiche, noi genitori chiediamo di più:

— Chiediamo il rispetto della persona e della libertà del bambino;
— Chiediamo un impegno costante per aiutarlo a porsi nella realtà della scuola, della famiglia, della comunità in cui cresce e vive ogni giorno, a porsi nel modo che risponde più propriamente a quel tipo di uomo che egli sceglierà di diventare;
— Chiediamo una fattiva collaborazione perché non riteniamo giusto delegare alla scuola tutto l'impegno educativo per nostro figlio, ma principalmente un sostegno qualificato per seguirlo nel processo formativo.

Mediante tale processo vogliamo sia aiutato a capire:

— non solo come é fatto il mondo, ma cosa vuol essere, lui, uomo, nel mondo;
— come vuole trattare le cose del mondo per realizzarre quell'"IO" che egli vuole essere;
— come deve usare la propria libertà nei confronti di sé e degli altri ed aprirsi verso tutti con carità e disponibilità;
— come stabilire i punti fondamentali, i valori essenziali per i quali é persona umana e fare di conseguenza le proprie scelte di vita.

In quest'ottica educativa ritengo che anche noi genitori dobbiamo giocare un ruolo essenziale, così desideriamo una collaborazione ed una attenta presenza della famiglia nel processo educativo della scuola e chiediamo di partecipare alla vita scolastica nel ruolo e nei compiti a noi specifici, di avere con gli insegnanti non solo un colloquio costante, ma soprattutto un reale coinvolgimento che sia non solo per l'alunno, ma anche per noi e quindi per tutta la famiglia, un cammino di crescita e di trasmissione dei valori umani e cristiani.

La mamma di Federico

PROGETTO EDUCATIVO

Scuola Materna ed Elementare "IMMACOLATA" in Soresina

- DAL 1879
- E' scuola libera, pubblica e cattolica
- Secondo il carisma di carità delle suore di Maria Bambina
- In cammino con la storia
- A servizio della promozione dell'alunno
- In una comunità educante
- Attraverso la professionalità dei docenti
- In collaborazione con i genitori
- Nella chiesa locale
- Nella realtà sociale.

Galli Rivoltella

augura a tutta la clientela un Buon Natale e un felice Anno Nuovo

Ricorda che nel negozio in via Genala 4, potrete trovare:

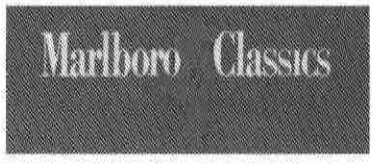

Coop."L'OTTAVO GIORNO"

VIA F. GENALA, 51/A - SORESINA - TEL. 0374/40726

Consorzio Provinciale C.P.L.

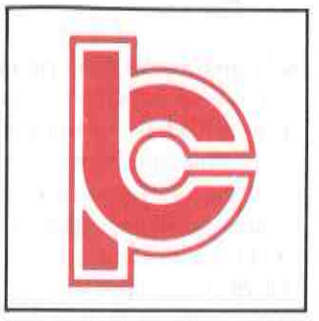

LE CELEBRAZIONI

25 Aprile: *deposizione di corone di alloro al Sacrario di Marzabotto.*

IV Novembre:
Cerimonia unitaria delle Associazioni Mutilati e Invalidi di guerra, Combattenti e Reduci e Associazione Nazionale del Fante.

Turchi
abbigliamento
Via Caldara, 2 - Tel. 2765
Augura
Buon Natale
e un felice 1990

Pasticceria
Confetteria
Gelateria
Antica Unica
di Margherita
Via Robbiani - Tel. 0374/2472
articoli regalo, servizi
per matrimoni, battesimi,
cresime, comunioni,
rinfreschi per cerimonie e
manifestazioni in genere

GIAMMARIO MOTORS
di Cogrossi Giammario
Via IV Novembre, 102
Tel. 0374/2425 - Soresina
Vendita e assistenza
autoveicoli
nuovi e d'occasione
Soccorso stradale
Augura Buone Feste

La Salumeria
CERUTI MIGLIORATI
P.zza Garibaldi, 3 - Tel. 24.14
AUGURA
BUONE FESTE

Franco Quiroli e figlio
Via Carso, 36 - 26015 SORESINA - ☎ 0374/43667
LAVATRICI
FRIGORIFERI - CONGELATORI
TV b/n e COLORE
RADIO - HI-FI
CUCINE: A GAS E TERMOCUCINE
STUFE : A GAS - ELETTRICHE
A CHEROSENE
LEGNA E CARBONE
TUTTI I PICCOLI ELETTRODOMESTICI DELLE MIGLIORI MARCHE
AUGURA BUON NATALE E FELICE ANNO NUOVO

ASSOCIAZIONE NAZIONALE DEL FANTE

L'attività della locale Sezione é iniziata, come ogni anno, in febbraio con l'Assemblea Generale Ordinaria degli iscritti nel corso della quale é stato approvato il Conto Consuntivo 1988. Dopo queste operazioni gli intervenuti hanno raggiunto la Sede sociale "Trattoria Agnello" per consumare in allegria ed in spirito di amicizia il tradizionale "Rancio del Fante".

Sabato 4 Novembre u.s., presso il locale Cimitero, é stato ricordato il 71° Anniversario di Vittorio Veneto. Qui, oltre alla posa delle corone ai Monumenti dei Caduti, é stata celebrata la S.Messa.

Alla suggestiva e commovente cerimonia hanno aderito tutte le associazioni d'Arma e Combattentistiche oltre a diverse Autorità.

Nel corso del 1989 sono state organizzate le seguenti gite:

Aprile: Passo della Presolana e Schilpario;

Giugno: Salò, sul Lago di Garda;

Ottobre: Vidalenzo (Pr) con sosta a Salsomaggiore Terme;

Novembre: Adrara S.Martino (Bg) con sosta a Sarnico.

La locale Sezione informa i soci che il prossimo anno, nel mese di maggio, avrà luogo il XX° RADUNO NAZIONALE DEI FANTI.

Tutti, soprattutto i giovani, sono invitati a partecipare per garantire, con la loro presenza, la buona riuscita della manifestazione, come già avvenuto nel 1988 a Vittorio Veneto, in occasione del 70° anniversario della Vittoria.

Nel formulare a tutti gli iscritti, Fanti Effettivi, Simpatizzanti e Patronesse, sinceri Auguri di *BUON NATALE E FELICE ANNO NUOVO*, comunico che é aperto il Tesseramento per il 1990.

P. Il Consiglio Direttivo
Manzella Battista

"GIORGIO"

Mercoledì 4 gennaio u.s. é stato ricevuto dall'Amministrazione Comunale, presenti i rappresentanti del Comitato Unitario Antifascista e numerosi soresinesi, il cittadino sovietico JURI IVANOVIC RADCENKO, meglio conosciuto con il nome di battaglia "GIORGIO".

Giorgio, era fra coloro che, durante la gloriosa lotta partigiana, avevano combattuto, anche a costo della propria vita, per ridare all'Italia oppressa dalla ferocia nazi – fascista la libertà e la democrazia. Di lui, entrato nella Resistenza dopo essere fuggito da un campo di concentramento tedesco, si può leggere nel volume "Quarant'anni dopo", edito a cura dell'ANPI di Cremona: "Giorgio appartenne alla squadra volante che operava in una vasta zona del nord di Soresina. Era fuggito dai tedeschi nell'estate del 1943. La volante si era costituita fin dal dicembre 1943 ed era composta da dodici ragazzi, tra i quali Alfredo Galmozzi. Nel maggio 1944, verrà incorporata nella Brigata Garibaldina "Ferruccio Ghinaglia", distaccamento "Follo" (nome di un caduto partigiano cremasco) con compiti militari ed informativi".

La venuta di "Giorgio" nella nostra Soresina, a distanza di 43 anni, deve far riflettere non solo chi ha vissuto in prima persona questi avvenimenti ma, soprattutto, i giovani.

Oggi, tempo di democrazia, i valori e gli ideali che allora avevano animato la lotta partigiana, si sono affievoliti, quasi sbiaditi, ma ognuno di noi ha, invece, il preciso dovere di ricordare e di fare ricordare affinché non si compiano più simili atrocità.

Un grazie a "Giorgio" per tutto ciò che lui, in prima persona, e con lui tutti i partigiani d'Italia, hanno fatto per assicurare questo presente.

MERLINI
è
moda e qualità
UNIONE ARTIGIANI COMMERCIANTI SORESINA
SORESINA - VIA GENALA 74

I FRATELLI
Angelo e Gian Mario
ZANISI
IMPIANTI IDRAULICI
E DI RISCALDAMENTO
augurano Buone Feste
Via U. Foscolo, 8 Tel. 43694

ASSOCIAZIONE NAZIONALE FRA MUTILATI ED INVALIDI DI GUERRA

Il giorno 14 maggio 89 si é svolta nella sala "De Gasperi" l'annuale assemblea dei Mutilati ed Invalidi di Guerra della Sezione di Soresina con la partecipazione della M.O.V.M. Vincenzo Capelli, del Ten. Col. Art. Angelo Vasta in rappresentanza del Comandante del Distretto Militare di Cremona Col. Raffaele Tartaglia, il Presidente Regionale M.I.G. della Lombardia Ing. Torquato Grasselli, il Sindaco della Città, la Sig.ra Luciana Iazzi funzionario del Ministero Provinciale del Tesoro, il Mar. Capo Rag. Aurelio Gugliandolo Comandante la Stazione dei Carabinieri della Città, il Presidente della Sezione M.I.G. di Crema Conte Ing. Ferdinando Marazzi ed i Presidenti delle Associazioni Combattenti e Reduci e dell'Ass. del Fante, nonché tutti i rappresentanti delle Associazioni umanitarie della Città.

Prima dell'Assemblea, in corteo con la banda, numerosi Soci, vedove di Soci scomparsi e le Autorità intervenute si sono recati nella Chiesa Parrocchiale di S.Siro per assistere ad una S.Messa in suffragio dei Caduti e dei Soci defunti. Il canto di numerosissimi bambini e dei fedeli che hanno voluto partecipare alla nostra cerimonia, il "silenzio fuori ordinanza" e la lettura della "Preghiera del Mutilato ed Invalido di Guerra" fatta dal Presidente della Sezione di Soresina, hanno fatto sì che la cerimonia prendesse un aspetto così commovente tanto che moltissimi presenti non hanno potuto trattenere qualche lacrima. La commozione toccava l'apice, quando al termine della S.Messa, i bambini, al passaggio delle Autorità e dei Mutilati ed Invalidi, hanno spontaneamente, lungamente ed affettuosamente battuto le loro manine.

Prima di iniziare l'Assemblea, veniva inaugurata dalla M.O.V.M. Vincenzo Capelli, col taglio del nastro tricolore, la mostra di ricordi e reperti delle due ultime grandi guerre.

L'Assemblea veniva presieduta dal Conte Ing. F. Marazzi, che dava la parola al Presidente della Sezione Enrico Morgani. Ai graditi ospiti ed a tutti gli intervenuti il Presidente della Sezione ha rivolto calorose parole di saluto e di benvenuto. Fatto osservare un minuto di raccoglimento in memoria dei Caduti sui campi di battaglia ai quali ha associato i Mutilati e le Vedove recentemente scomparsi nonché tutti coloro — Magistrati e Forze dell'Ordine e Civili — che hanno perso la propria vita nella battaglia condotta contro il terrorismo, gli spacciatori di droga e la criminalità organizzata, il Presidente Morgani leggeva la relazione morale soffermandosi sull'attività svolta dalla Sezione relativa ai rapporti colle Autorità della Città di Soresina, con la Presidenza Nazionale e Regionale, con l'U.S.S.L. 51 (ex O.N.M.I.G.) di Cremona e con la Direzione Provinciale del Tesoro di Cremona.

Al termine dell'Assemblea, tutte le Autorità, i Soci ed i loro familiari si sono ritrovati al Ristorante "Casetta Rossa" per l'annuale pranzo sociale.

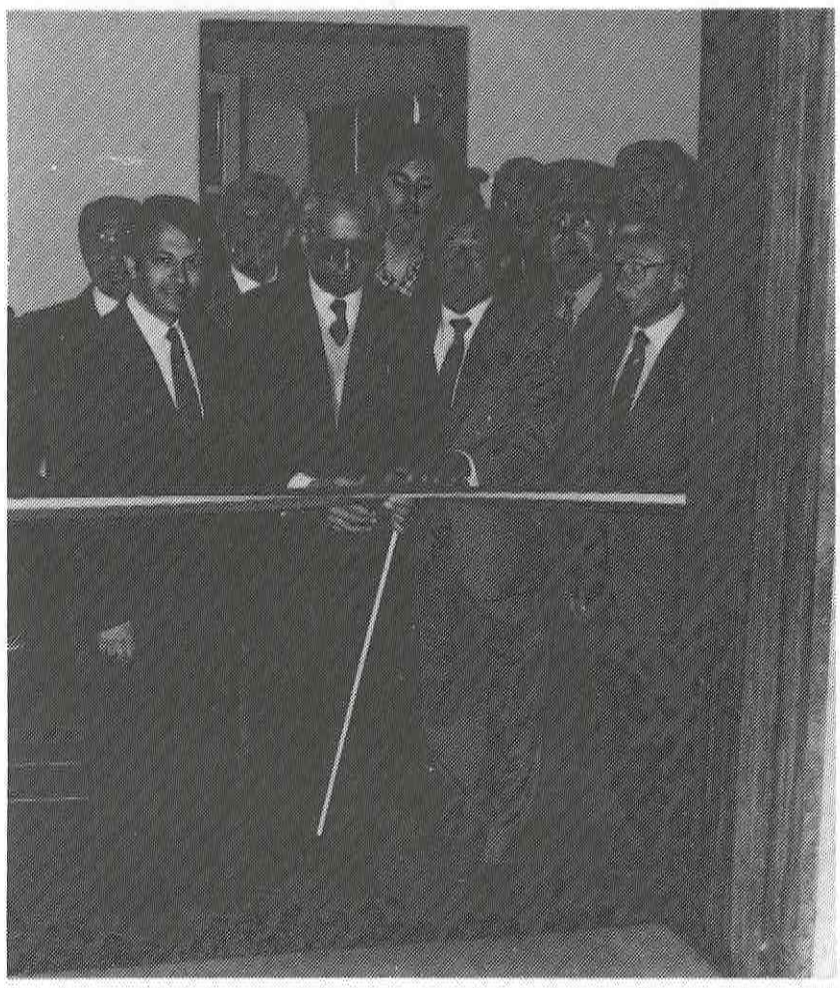

Inaugurazione della mostra di ricordi e reperti delle due ultime grandi guerre.

ASSOCIAZIONE NAZIONALE COMBATTENTI E REDUCI

L'apertura dell'attività 1989 si é svolta con l'ormai abituale festa i "Reduci" tenutasi il 19 marzo scorso presso la trattoria Aquila d'Oro di Villa Campagna. L'associazione ha inoltre aderito alle manifestazioni di Ripalta Arpina e Crema, al congresso Provinciale di Cremona ed ha organizzato gite a Morfasso ed Arzelato. Il 1° ottobre u.s., presso la sala De Gasperi, si sono svolti i lavori per le elezioni del nuovo Consiglio Direttivo. Alla presenza degli iscritti e di alcuni membri della Federazione Provinciale, dopo aver osservato un minuto di silenzio per ricordare il socio Luigi Bolzoni, recentemente scomparso, hanno avuto luogo le votazioni che hanno dato il seguente risultato:

Presidente: Ceruti Serafino
Vice Presidente: Nigretti Giuseppe
Segretario: Azzini Pietro
Consiglieri: Dellanoce Guido, Mariotti Luigi, Effretti Bortolo, Tessaroli Alfredo
Sindaci Effettivi: Marcarini Giuseppe, Corbani Angelo, Rossi Luciano
Sindaci Supplenti: Barbieri Giuseppe, Gennari Dario

L'anniversario del IV Novembre è stato ricordato di concerto con le locali Associazioni Combattentistiche con la celebrazione della Messa in suffragio dei Caduti e la deposizione di corone di alloro. Il Consiglio Direttivo ringrazia l'Amministrazione Comunale, la Direzione della Latteria Soresinese, il Cral della Latteria Soresinese e la Cassa Rurale di Casalmorano per i contributi elargiti.

A tutti auguriamo un Buon Natale ed un sereno 1990.

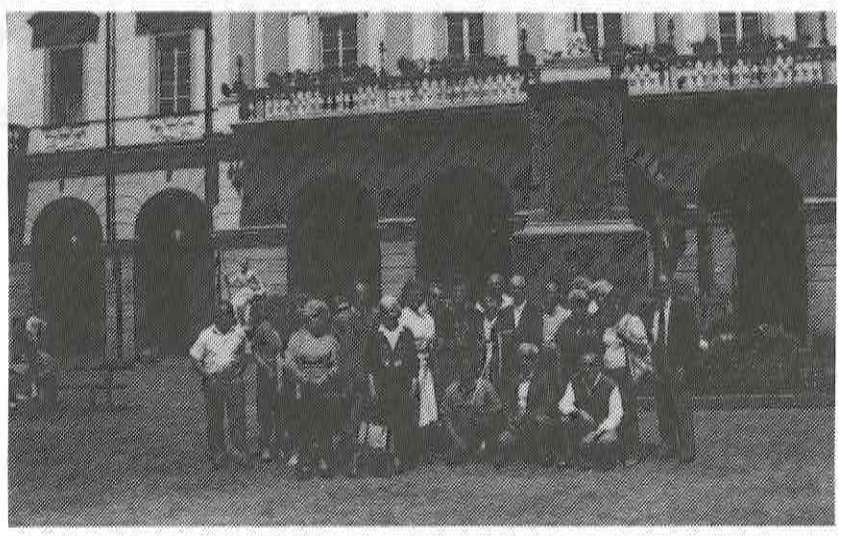

Gita sociale.

decal

Depositi Costieri Calliope

Stoccaggio di prodotti petroliferi e petrolchimici in Porto Marghera (VE)

simp

Soc. Importazione Materie Prime

Importazione e distribuzione di prodotti chimici, petrolchimici e petroliferi

Buone Feste

L I B R I

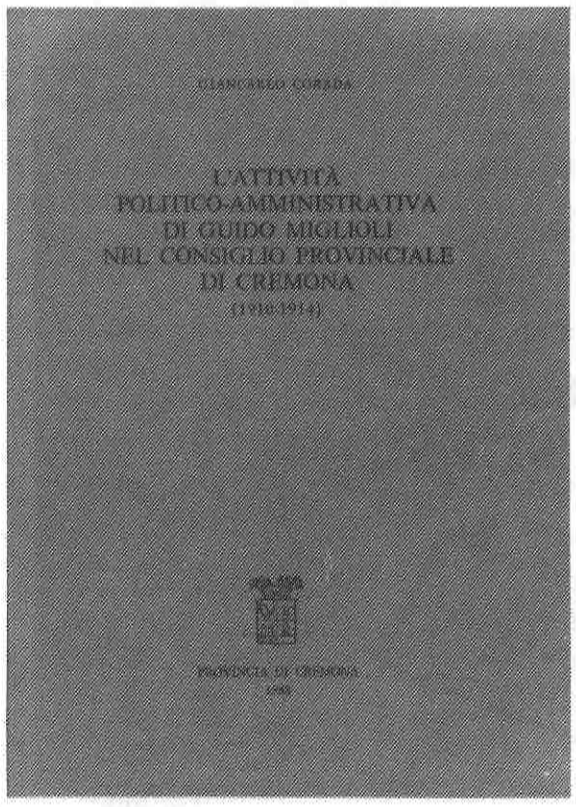

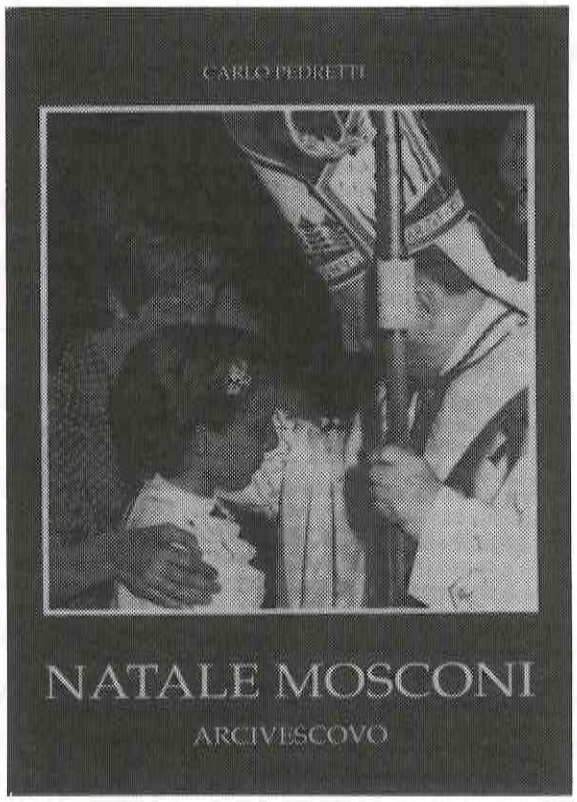

Sono stati pubblicati, nel corso del 1988, due importanti saggi sulle figure e le opere di due illustri personaggi della nostra terra: "L'attività politico - amministrativa di Guido Miglioli nel Consiglio Provinciale di Cremona (1910 – 1914)", di Giancarlo Corada edito dall'Amministrazione Provinciale di Cremona, e "Natale Mosconi Arcivescovo" di Carlo Pedretti, edito dalla Cassa Rurale ed Artigiana di Casalmorano.

Si contrappone spesso la religiosità naturale alla religione storica, la Chiesa come gabbia liturgica al libero manifestarsi dello spirito, l'apparato ecclesiastico come strumento di potere alla vera comunione delle coscienze, ma di fronte a vocazioni totali ed appassionate come quella dell'arcivescovo Mosconi arretrano le prudenze ideologiche: si é quasi di fronte ad un miracolo che rifiuta qualsiasi schema di interpretazione ordinaria.

Don Carlo Pedretti, col patrocinio della CASSA RURALE E ARTIGIANA DI CASALMORANO, ha dato alle stampe una biografia dell'arcivescovo Natale Mosconi.

L'illustre prelato fu un "pulcino" del nostro oratorio e Soresina, dove venne alla luce nel 1904, ne vanta soprattutto la nascita spirituale. Storico della Chiesa, studioso di fama, il suo impegno, tra gli umili , i poveri, i giovani, non conobbe pausa.

Nel clima dell'Italia liberale prefascista la posizione della chiesa non era tra le più facili e il lavoro nel sociale dei cattolici non di rado accendeva conflitti tra fede ed azione, dottrina e prassi, ma Mosconi non era tipo da piegarsi alla bufera dei tempi. Il cristiano si reputa portatore di valori universali, sovrastorici: certo la dottrina senza le opere é sterile, ma la luce della fede non accetta veli né appannamenti secolari. Guidato da questa certezza, l'arcivescovo svolse il suo ministero con partecipazione, però, quando lo riteneva opportuno, anche con diffidenza verso le novità emergenti.

Il Concilio vaticano II° lo trovò in questo atteggiamento insieme di disponibilità umana e di riserva intellettuale.

Rimandiamo alla biografia per ripercorrere le tappe di una vita che fu al tempo stesso avventura del cuore e dell'intelletto.

Nel solco tra fede e politica si inserisce la figura di Guido Miglioli, un volumetto di Giancarlo Corada che ci offre una testimonianza relativamente insolita, un Miglioli in veste di consigliere provinciale dal 1910 al 1914.

Le cooperative agricole, l'abbozzo di un primitivo "stato sociale", le polemiche a volte infuocate tra laici e cattolici, il quadro é ben noto, si può rilevare come la difesa dell'associazionismo agricolo sia venata dagli umori tipici della solidarietà cristiana, come il fervore del credente si riversi nell'impegno del politico e sfoci talvolta nell'asprezza dello scontro tra le culture e partiti rivali.

Siamo di fronte ad una miscela di sentimenti e valori eterogenei, contraddittori o, almeno, da considerarsi tali secondo la sensibilità moderna, ma proprio per questa discreta distanza dal sentire comune, vale la pena di leggere queste pagine come testimonianza storica e spunto prezioso di riflessione.

G. ALFINI

ELETTRAUTO
MOSCONI TIZIANO
SORESINA - Via Don Bosco - Tel. 40398
Accurata assistenza e massima serietà
Installazione autoradio e antifurto
Batterie sigillate Steco con due anni di garanzia
AUGURA BUONE FESTE

VENDITA E RIPARAZIONE PNEUMATICI
BILANCIATURA E ASSETTO RUOTE
SORESINA - VIA GRAMSCI, 20 - TELEFONO 2341
BUONE FESTE

DUE PICCOLE MA PREZIOSE PUBBLICAZIONI
a cura di VITTORINO GAZZA

Più gli anni trascorrono più il passato diventa nitido e preciso, quanto nebbioso si fa il presente. Partendo da una simile considerazione il prof. Gazza inizia il suo escursus tenuto il 31/5/89 nella chiesa del Buon Pastore su incarico dell'ANSPI e di don Angelo Lanzeni. L'oratore si tuffa nel mare dei ricordi come a ritrovarvi la fiamma dell'entusiasmo giovanile. Il centro gravitazionale di tutto il suo mondo é quello che egli, con nota di intimo affetto, chiama "Il mio Sirino"; non é una fredda relazione, ma un flusso caldo di sentimenti.

Da sottolineare che il Sirino non viene visto solo come promotore di valori cristiani, ma anche come fulcro dinamico di cultura, ovvero indispensabile apporto pedagogico per la formazione della personalità e per la socializzazione dei giovani.

Il ricordo si accende di luce nostalgica quando emergono le figure dei sacerdoti dipinti quali infaticabili maestri, votati a vivere con l'esempio oltre che ad insegnare la strada del cristianesimo , ma anche di una lucida consapevolezza di sé, dei propri diritti naturali e della propria dignità umana.

Erano tempi di povertà, ma anche di generoso altruismo, forse per i giovani di oggi é difficile coglierne a pieno il sapore; il senso comunitario oggi é cambiato, si é, vorremmo dire, degradato in un individualismo volto alla ricerca del successo personale. Ma per quelli come il prof. Gazza la tempra del vero uomo e del vero cristiano non muterà mai e oggi come ieri il Sirino é faro di cultura e di fede.

***

Il prof. Gazza durante la seconda guerra mondiale visse momenti anche molto duri, li rievoca in un opuscolo tratto da "Provincia Nuova" trimestrale dell'Amministrazione Provinciale di Cremona, il cui argomento principale é il campo di sterminio di Terezin.

Cominciando da note personali il nostro professore ricorda di essere stato internato nel campo di Bergen – Belzen (Cecoslovacchia) dove visse sulla propria pelle la ferocia del nazismo.

Le dittature generano sempre mostri, ma la tendenza all'indulgente compromesso da parte degli Stati democratici europei, da prima favorì il nazismo e poi non riuscì ad arginarne la crescente aggressività. Questa é la prima grande lezione che ci viene dalla storia. Dal campo di Terezin, dove furono rinchiusi tanti bambini, ci viene un altro, profondo insegnamento: nessun filo spinato riesce ad arrestare la fantasia di un bambino, anche nell'inferno più maledetto, quando i corpi sono al limite del dissolvimento, la luce dello spirito resta ancora accesa, tremula, ma sicura fiammella che indica il cammino della speranza.

Fuori dal fervore dei ricordi, per chi vive oggi la giovinezza, testimoni come il prof. Gazza non consentono solo di gettare uno sguardo al passato, ma illuminano il nostro tempo, ci aiutano a superare le angustie della superficialità e della moderna indifferenza.

gelateria bar
S. FRANCESCO
di Luigia Manganelli

SORESINA - Piazza S. Francesco, 3 - Tel. 0374/2635

casabimbo

Via IV Novembre, 92 - Soresina
Tel. 0374/43072-43081

☆★☆

PASSEGGINI, CARROZZINE, LETTINI
BOX E SEGGIOLONI
PARACOLPI E PIUMONI
CULLE E BABY PULLMAN
CESTINI PORTATOILETTE
GIOCATTOLI PER L'INFANZIA
E TUTTO CIÒ
CHE LA PUERICOLTURA CONSIGLIA PER
LA FELICITÀ E IL CONFORT DEL NEONATO,
LA SICUREZZA E LA TRANQUILLITÀ
DELLA MAMMA

☆☆☆☆☆

augura buone feste

PRIMINA
acconciature

augura BUONE FESTE

Via IV Novembre, 15 - Soresina - Tel. 2296

al
Giardino della frutta
di Sisti - Bertini

si confezionano con primizie cesti regalo

VIA CALDARA, 16 - TEL. 41470
☆☆☆

Buone feste

LA SCOMPARSA DI EMILIO CREMONESI

Si é spento, dopo lunga malattia, venerdì 1° settembre u.s. Emilio Cremonesi ex maresciallo C.C.: Soresina perde uno dei suoi cittadini più conosciuti e amati per simpatia e cordialità.

Quando si deve parlare di un defunto é giocoforza obbedire alle consuetudini formali dell'epitaffio, ma la vitale carica umana di Cremonesi, comandante la stazione carabinieri dal 75 all'84, ha lasciato un'impronta indelebile, quasi, vorremmo dire, ha contrassegnato un'epoca nel nostro piccolo universo locale. Anche alla fine della carriera non volle lasciare la nostra terra, dove evidentemente, aveva trovato la giusta dimensione del vivere.

Diamo l'estremo saluto, oltre che ad un valido ufficiale, ad un vero soresinese per scelta e vocazione.

LASCITO CIPELLETTI

Giovedì 9 novembre u.s. sono stati venduti, a cura dell'Istituto vendite giudiziarie di Crema, i beni lasciati in eredità al comune di Soresina, dalla dr.sa Giuditta Cipelletti. Col ricavato, per disposizioni testamentarie, si dovrà realizzare un'opera in memoria di Francesco Cipelletti, fratello della benefattrice.

La dr.sa Cipelletti era affettivamente legata a Soresina in quanto parente ed ultima erede del ministro Francesco Genala, sulla cui figura é stata promotrice di monografie e studi.

Il di lei fratello Francesco

".... laureato in ingegneria, dapprima lavora presso l'ANIC di Milano e poi diviene direttore dei Servizi generali della Società "Gomma sintetica".

Scoppiata la seconda guerra mondiale partì per il fronte francese.

Al termine del conflitto, dopo un periodo che lo vede ancora collaboratore della Società "Gomma sintetica", ritorna a Casalmaggiore e apre uno studio professionale.

Accetta l'incarico di assessore effettivo ai Lavori pubblici del comune ed insegna, in tempi successivi al Ginnasio, all'Istituto Tec. Industriale, al Liceo classico e alle scuole serali.

Cagionevole di salute, dopo lunga sofferenza si spegne a Casalmaggiore il 12 febbraio 1969.

Semplicissime le sue disposizioni testamentarie: ai funerali vuole solo la moglie e la sorella. Niente fiori, né avvisi....."

da: **"In memoria dell'Ing. Francesco Cipelletti – la Bodoniana – Parma 1972.**

GIUDITTA CIPELLETTI
Piacenza 19.6.1905
Casalmaggiore 27.10.1979

FRANCESCO CIPELLETTI
Casalmaggiore 28.7.1907
Casalmaggiore 12.2.1969

IL
BAR
DELL'ANGELO
sede del Gruppo "Singhen dèla Madunina"
e della Sezione Distrettuale Comunale "Federcaccia"
VIA CALDARA 97 - TEL. 41560
augura Buone Feste

ALIMENTARI
MEDICI SERGIO
Via Zucchi Falcina, 16 - Tel. 22.67
Specialità Bussolano tipico soresinese
Servizio a domicilio

AFRAM srl - Tel. 0374/43125 - Fax 2342
AFRAM
VIA ISONZO, 6 - 26015 SORESINA
Utensilerie - Elettroutensili Bosch - Compressori - Troncatrici - Saldatrici - Macchine utensili - Scaffali per cantine - Elettrodi - Abrasivi
augura Buone Feste

Ieri si lavava così!

oggi c'è....

LAVASECCO - STIRERIA

Emilia

SORESINA - STRADA PER CASALMORANO - ZONA ARTIGIANALE - TEL. 0374/43775

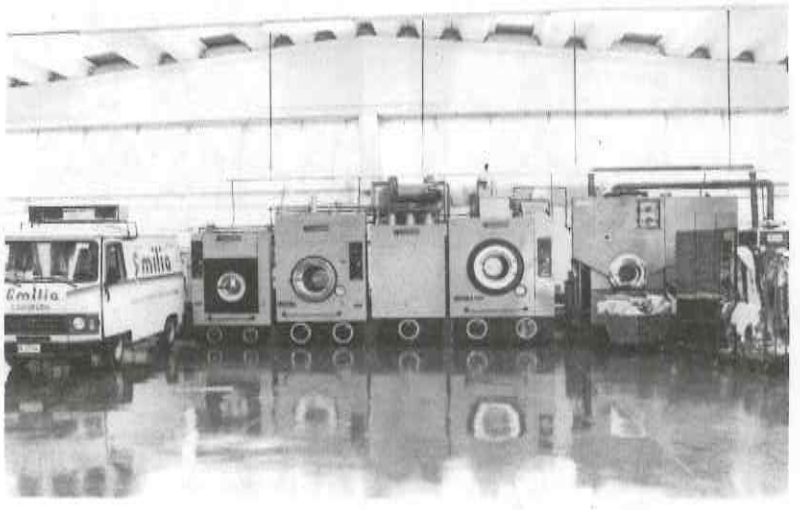

Lavaggio e pulitura di:

- ❍ **INDUMENTI ABBIGLIAMENTO**
- ❍ **CAPI IN PELLE E RENNA**
- ❍ **TAPPETI - TRAPUNTE - TENDAGGI**
- ❍ **COPERTE - LANA - MATERASSI**
- ❍ **PULITURA E CUSTODIA PELLICCE con assicurazione**

PREZZI DI CONCORRENZA!!!
INTERPELLATECI!!!

Si esegue anche stireria per confezionisti

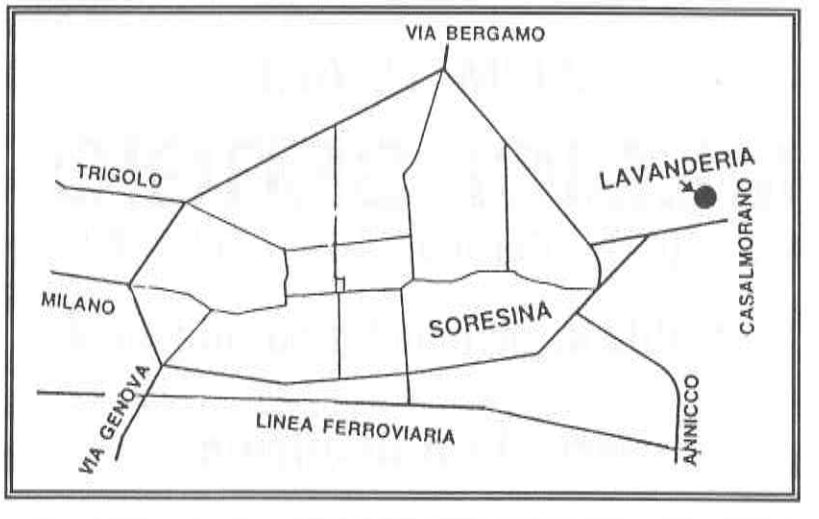

LA SCOMPARSA DI ALESSANDRO COMINETTI

Alessandro Cominetti

Nella seduta consiliare del 29 maggio u.s. é stata ricordata, da tutti i Gruppi Consiliari, la figura di ALESSANDRO COMINETTI. Riportiamo, in sunto, il ricordo che in quella seduta ha tracciato il prof.Borelli.

.Nei giorni scorsi la nostra comunità ha perso un cittadino esemplare, un galantuomo. La sera del 21 maggio, dopo breve malattia, si é spento presso l'ospedale Robbiani in S.Croce Sandro Cominetti, un amico fraterno, un compagno di tante battaglie politiche, un amministratore capace ed intelligente, un uomo di primo piano nella vita pubblica della nostra Città.

Era nato a Soresina il 1° gennaio 1921 da famiglia di modeste condizioni economiche. I genitori erano lavoratori: il padre Luigi fu operaio meccanico specializzato prima presso la ditta Ponzini e poi nella fabbrica Azzini; la madre, Pierina Salari, in gioventù era stata filatrice.

Al termine della scuola elementare, che allora era scuola severa e selettiva per cui buona parte degli alunni non riusciva a conseguire la licenza, Sandro si iscrisse alla Scuola di Avviamento Commerciale che aveva sede in via Brescia (oggi via Leonardo da Vinci), nell'edificio che attualmente ospita l'Istituto Professionale di Stato per l'Industria e l'Artigianato.

Frequentò quella scuola con profitto, ottenendo lusinghieri risultati in tutte le materie di studio.

Giovane diligente e volonteroso, in possesso di quell' importante diploma scolastico non faticò per trovare un'occupazione nella sua città natale in qualità di impiegato. Fu presso la cereria Triboldi che iniziò la sua vita lavorativa. Stimato e benvoluto per la capacità, la serietà e l'impegno che poneva nella sua attività, Sandro si rivelò ben presto come uno dei più solerti e discreti dipendenti. I titolari dell'Azienda lo giudicarono prezioso collaboratore e lo tennero sempre con loro.

All'inizio della guerra venne arruolato nell'aeronautica e destinato a Roma.

Venne l'8 settembre. Sandro riuscì a sfuggire ai tedeschi ed a raggiungere Soresina. Renitente e sbandato, viveva nascosto nella soffitta di Marietta Brena in via Umberto I (oggi via Martiri dell'Insurrezione), di fronte al vicolo Gobbetti.

Socialista di alta statura morale, preparato ed intelligente, fu per molti anni segretario della locale Sezione del P.S.I. e validissimo membro del Direttivo Provinciale. In queste sedi propugnò sempre l'unità di tutte le forze di sinistra.

Diligente e meticoloso, curava con amore e passione la sede della sezione socialista, che si trovava in via Genala nel palazzo Rizzini e che venne poi trasferita in piazza Garibaldi, dove si trova tuttora. L'archivio del partito socialista, che Sandro custodiva scrupolosamente, contiene una ricca documentazione delle nostre vicende storiche e politiche degli ultimi cinquant'anni.

Nelle Giunte comunali socialcomuniste fu per decenni assessore. Con i suoi saggi interventi ed i suoi apprezzati consigli portò nelle istituzioni locali una nota di equilibrio e di moderazione.

Furono tempi di grandi realizzazioni. Ad ogni tornata elettorale i socialisti mandavano in comune amministratori dello stampo di Sandro Cominetti, che hanno lasciato un'orma profonda nella vita sociale, politica e culturale della nostra Città.

Nelle riunioni cercava di comporre i vari punti di vista, di evitare rigide prese di posizione, di smussare gli angoli, di impedire che le discussioni diventassero troppo accese e che degenerassero.

Aveva tanti amici: con alcuni passava brevi periodi di vacanza, con altri coltivava la comune passione per la lirica e per il canto corale, con altri ancora si intratteneva volentieri a conversare su argomenti della vita quotidiana.

A casa, dove viveva solo, riceveva ogni giorno la visita del fratello Peppino. Amava la lettura ed anche al bar si recava soprattutto per leggere giornali e riviste.

Era metodico e tradizionalista. Per lunghi anni il suo aperitivo era consistito in un vermouth al seltz; ora preferiva un aperitivo moderatamente alcoolico, sempre lo stesso.

Onesto nel pensiero e preparato, ci lascia il caro ricordo delle sue virtù, del suo costante ed esemplare impegno politico ed amministrativo, della sua grande onestà, della sua integrità morale, dell'affetto profondo che nutriva per i suoi familiari e per compagni ed amici.

Un cittadino di cui Soresina, il suo partito e il nostro Consiglio Comunale avranno sempre un riconoscente ricordo.

DIPENDENTI COMUNALI

Anche quest'anno nel calendario comunale grava l'ombra di due lutti: Grassi Alfredo deceduto in Soresina il 14/6/1989 e Bolzoni Giovanni Franco deceduto in Cremona il 18/11/1989, erano stati in forza all'ufficio tecnico rispettivamente quali muratore e cantoniere.

Gli ex colleghi, conservandone un vivo ricordo, si arrestano per un attimo infinito di silenzio, insieme a tutti quelli che li ebbero amici e collaboratori.

***

Zaniboni Ennio coordinatore di ragioneria cessa il rapporto di lavoro il 31/1/89. É chiamato a ricoprire l'incarico di segretario in altri comuni. Gli facciamo i nostri migliori auguri per la sua nuova carriera.

La compagine municipale si arricchisce di nuovi apporti, segnaliamo: Inzani Marisa Coordinatrice segreteria, Destri Maddalena inserviente asilo nido, Casella Luigina e Basiola Mario cucinieri inservienti mensa, Sangiovanni Antonia ausiliaria qualificata scuola materna.

La loro strada é appena all'inizio, ma il cammino sarà, ci auguriamo, interessante e proficuo.

Alfredo Grassi

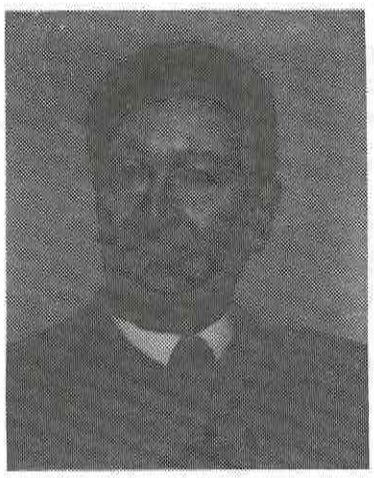

Franco Bolzoni

L'Eden

"Paradiso dei Fiori"

SORESINA
Via XI Febbraio, 1
Telefono 41382

servizio a domicilio

Un fiore per ogni occasione

di IZZO MARIA

VIA BARBÒ 20 - TEL. 43963

Noleggio e riparazione sci - Incordatura racchette da tennis
ESCLUSIVISTA INVICTA
il meglio dell'abbigliamento sportivo

Buone feste

ZANI MARIO

cicli - motocicli - riparazioni

augura Buone Feste
all'affezionata clientela

di MONFERRONI & C.

costruzioni edili ed affini
ristrutturazioni di civile abitazione

❄ ❄ ❄

SORESINA (CR)
Via Carso, 27 - Tel. 0374/41600

BAR
NAIADI

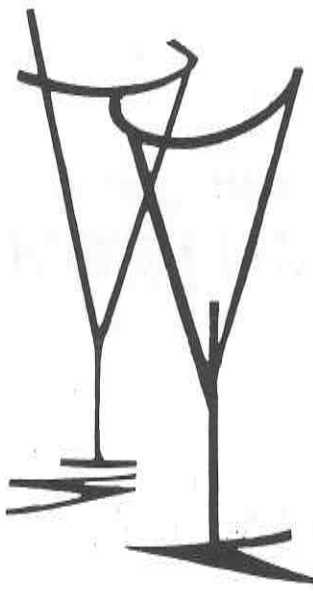

FAST–FOOD

SORESINA
Via IV Novembre, 67 – Tel. 0374/41650

GAMMA UFFICIO s.n.c.

SORESINA (CR) - Via Cremona - Zona Artigianale PIP 2

assistenza tecnica e vendita:
prodotti OLIVETTI
prodotti NEOLT
registratori di cassa
attrezzature per uffici tecnici

Mita... e ti cambia la vita!

BUONE FESTE !

Tel. 0374/41048

IL BARBACCIO

"Il Barbaccio", così l'affettuosa fantasia milanese chiama Renzo Corbari e già in questo nome si avverte il profumo di un'antica tradizione. Nato a Soresina il 21.7.1923, presto emigra e diviene un apprezzato protagonista nel difficile mondo dell'arte meneghina.

Pittore di respiro rinascimentale, non dimenticò mai le proprie origini popolari. Tornò a Soresina per un breve periodo nel 1946, ma poi i numerosi impegni ce lo rapirono definitivamente. Muore a Milano il 29.4.1989.

Con lui scompare un pezzo del nostro cuore e della nostra cultura più genuina.

Riportiamo una testimonianza, tra le tante, dei riconoscimenti ricevuti dal nostro conterraneo.

Dal giornale "La Notte" del 18 luglio 1983:

Il Comune ha premiato con l'Ambrogino d'oro il pittore Renzo Corbari detto il Barbaccio, in riconoscimento dei suoi meriti artistici. A nome del sindaco Carlo Tognoli, l'Ambrogino é stato consegnato all'artista dall'ex sindaco Aldo Aniasi e dal consigliere Stefano Demolli.

Corbari in questi ultimi anni ha operato sia a Milano sia in altre città, firmando tra l'altro una "Cena delle maschere" di sapore leonardesco che provocò varie polemiche e i manifesti (con Elio Borgonovo) per l'Arca canora e il primo Festival della canzone dialettale milanese.

ALT
per la vostra provvista di carni non correte fermatevi alle **MACELLERIE**
GANDOLFI GIANNI
dove potete acquistare e gustare le migliori qualità di carni a PREZZI GIUSTI
MACELLERIE:
Via Genala, 94 - Tel. 2374 - Via Martiri, 2 - Tel. 2365

RICORDO DI PINA ROSSI

L'8 gennaio scorso se ne é andata per sempre Pina Rossi.

Ai giovani il nome della Rossi (erano due sorelle, Maria e Pina) non dice molto. Ma per coloro, giovani ed anche ragazzi, che allo scoppio del secondo conflitto mondiale muovevano i primi passi nell'antifascismo militante e tra quei valorosi socialisti che negli anni bui della dittatura mai erano scesi a compromessi con il fascismo, le sorelle Rossi rappresentavano un punto di riferimento nella lotta per la conquista della libertà.

Ricordo i lunghi inverni di guerra, la "stüa" del falegname Paolo Ponzini in via Roncaglia, oggi via Paulli, dove ci si ritrovava la sera per ascoltare Radio Londra e per avviare interminabili ed appassionate discussioni sulle condizioni sociali dell'Italia prefascista, su come era allora organizzata la democrazia, sui partiti socialista e popolare che a quei tempi, pur divisi in tante fazioni, dominavano la scena politica italiana.

Pina Rossi a volte presenziava a quelle informali riunioni ed interveniva anche nella discussione, esprimendo i propri giudizi sugli errori dei partiti democratici che avevano consentito l'avvento del fascismo.

Dopo l'8 settembre 1943, durante l'occupazione tedesca, le sorelle Rossi avevano dato assistenza a militari alleati fuggiti dai campi di concentramento italiani (nella loro casa di via Genala aveva trovato rifugio un ufficiale inglese), a giovani renitenti alla leva e a soldati sbandati.

Con la costituzione delle prime formazioni partigiane, l'assistenza e l'aiuto divennero più intensi e cospicui.

In occasione delle celebrazioni del 40° anniversario della Liberazione, la nostra civica amministrazione, "memore e riconoscente", ha consegnato a Pina Rossi un diploma con questa motivazione: "Era con quelli che si batterono per conquistare la libertà".

Dopo la guerra fece parte del consiglio di amministrazione dell'Ente Comunale di Assistenza e le venne affidato il compito di curare il buon funzionamento della colonia elioterapica istituita al campo sportivo.

Ma anche giovanissima, nel corso della I^ Guerra Mondiale, aveva avuto modo di esternare le sue innate doti di generosità e di altruismo.

In quel periodo il Ricovero di Mendicità "Zucchi – Falcina", era stato trasformato in ospedale militare. Vi arrivavano numerosi feriti dal fronte, e un gruppo di donne e ragazze, tra cui Pina Rossi, prestavano la loro preziosa opera in qualità di crocerossine volontarie.

Con lo stesso spirito, negli anni successivi, Pina Rossi si era dedicata al consultorio dell'Opera Maternità ed Infanzia collaborando con il medico incaricato del servizio.

Era amica di moltissima gente di ogni età. Manifestava uno spirito giovanile e brillante, che la faceva apparire molto meno anziana di quanto realmente fosse.

La sua scomparsa lascia un grande rimpianto. Il suo ricordo vivrà a lungo fra i tanti che hanno avuto l'opportunità di conoscerla, di apprezzarla e di stimarla.

Dalla commemorazione tenuta dal prof.Pietro Borelli durante la riunione del Consiglio Comunale di Soresina la sera del 13 gennaio 1989.

Oreficeria - Argenteria
Orologeria
E. Anelli
Via Genala 56 - Tel. 2348
vasto assortimento
articoli da regalo
LABORATORIO RIPARAZIONI
Concessionario:
BULOVA - PRYNGEPS
OMEGA - TISSOT - SWATCH

PER LA TUA SICUREZZA SCEGLI IL NOME.

AGENZIA GENERALE DI CREMA
P.za A. Moro, 23 - 0373/86154

AGENZIA PRINCIPALE di SORESINA
Via Marconi, 3 - 0374/2707

A.V.I.S.: il consuntivo di un anno

Il 1989 sta per concludersi lasciando spazio al nascente 1990. È giusto che anche la nostra associazione, che dal 1957 segna in città la presenza di un generoso volontariato, faccia il consuntivo della propria attività.

È un rendiconto stringato e sintetico per esigenze di spazio, ma concreto ed espositivo delle situazioni, delle occasioni e delle necessità in cui la nostra sezione si é trovata impegnata nel corso del 1989.

Innanzitutto qualche considerazione. C'é stata una riduzione nei soci effettivi e si é registrato anche un calo nelle donazioni, che si sono effettuate nei dodici prelievi collettivi presso il nostro Centro fisso di raccolta per conto dell'A.V.I.S. comunale di Pavia e in due presenze al mese di 25 – 30 donatori al Centro immunotrasfusionale del Presidio Ospedaliero Cremonese. C'é stata minor sensibilità a dare la propria adesione al volontariato del sangue oppure ci sono i segni di una generale indifferenza sociale ?

Non vogliamo entrare nel merito delle cause che hanno potuto concorrere al decrescere dei volontari. Certamente un motivo é anche costituito dal fatto che gli esami tendenti ad accertare l'idoneità fisica del donatore si fanno sempre più rigorosi al fine di evitare la trasmissione col sangue di malattie virali. Ed é per questo che ci rivolgiamo particolarmente ai giovani, perché si iscrivano all'A.V.I.S. e prendano il posto di quei volontari che sono costretti a sospendere la loro attività donatoria.

Nel settore della propaganda la nostra sezione fa di tutto per dare maggior spazio alle proprie iniziative. Citiamo in proposito il risultato veramente lusinghiero della nostra festa estiva del 4, 5, 6 agosto, che ha visto l'ammirevole impegno di un gruppo di alacri ed operosi volontari guidati dal vicepresidente Enzo Callini. Ad essi hanno offerto la propria collaborazione non pochi amici e sostenitori dell'A.V.I.S.. Al riguardo dobbiamo ringraziare privati, enti, società e associazioni (tra cui le sezioni del P.C.I. e del P.S.I., il Carneval Club e la Latteria Soresinese) che in questa occasione non ci hanno fatto mancare il consueto appoggio. Per tre sere l'Ippodromo "Sol Regina" ha significato amicizia, allegria, entusiasmo.

Sono entrati in funzione altri strumenti volti a far conoscere e apprezzare l'A.V.I.S. con la nostra adesione a manifestazioni culturali e sportive, quali il sesto concorso fotografico nazionale organizzato dal Fotoclub "Il Soffietto", il terzo concorso di Pittura "Città di Soresina" promosso dalla "Pro loco", il cicloraduno del Pedale Soresinese, il torneo Primavera di calcio riservato ai bambini della scuola elementare e ai ragazzi della scuola media e organizzato dalla U.S. Gilbertina, la gara individuale di bocce predisposta dalla Segreteria U.B.I. - Sezione Raffa di Soresina.

Non é mancato il nostro appoggio sotto forma di consistenti oblazioni ad altre benemerite associazioni che operano nel settore della sanità e del volontariato condividendo il nostro ideale di solidarietà e di civismo. Ci si riferisce al Corpo Volontari del soccorso "Città di Soresina", al Gruppo comunale A.I.D.O. "G. Alquà", all'Associazione Italiana per la Ricerca sul Cancro (A.I.R.C.).

Un'iniziativa nuova é stata presa con l'istituzione di borse di studio a favore di scolari e di studenti medi e universitari. Abbiamo inteso promuovere consapevolezza e suscitare un convincimento intorno al dono del sangue. La risposta é stata positiva. Per la scuola elementare sono risultati vincitori Caldarini Luana e Poli Caterina della 4ª B, Ferrari Alessandro della 4ª C, Bianchi Elisa e Frosi Serafina della 5ª B, Manini Stefano e Zanenga Fiorenza della 5^ C. Un particolare ringraziamento poi agli alunni delle classi 4ª C, 5ª B, 5ª C per la partecipazione collettiva al concorso e alle loro insegnanti signore Maria Luisa Mazzolari, Franca Grassi e Gianfranca Resconi che di quest'occasione hanno fatto un momento significativo nell'educazione civica del fanciullo in rispetto al dramma umano della mancanza di sangue.

Per la scuola media inferiore sono risultati vincitori Confortini Vera, Lacchini Paolo, Mainardi Luisa, figli di donatori, e per gli istituti secondari superiori gli avisini Cinquetti Barbara, Dellanoce Marco, Tosca Roberto. Infine tra coloro che frequentano facoltà universitarie la borsa di studio é stata assegnata al volontario Boschetti Gianluca. Non resta che rallegrarci con questi bravi ragazzi e giovani, che certamente con la loro sensibilità preparano un futuro migliore per le generazioni che verranno.

Il 19 febbraio scorso, al termine dell'assemblea annuale, il Sindaco ha consegnato a sessanta donatori attestati e medaglie di benemerenza. L'elenco nominativo viene presentato a parte. Qui si vuol dare risalto a un particolare evento: per la prima volta, nei trentadue anni di vita della nostra sezione, é stata assegnata la croce d'oro per cento donazioni effettuate a un volontario, Alessandro Salini, socio fondatore. Hanno ricevuto il distintivo d'oro con fronde per settantacinque donazioni altri tre benemeriti: Davide Dellanoce, Fernando Ghimenton, Ulisse Rossi. Anche questo é un traguardo splendido.

Fra le note tristi c'é da ricordare la scomparsa di Marino Luccherini e Giuseppe Milanesi. Grande dolore ha suscitato l'immatura morte, avvenuta dopo lunghe sofferenze, del nostro caro Gianpaolo Pianta, consigliere comunale e provinciale, che all'A.V.I.S. aveva dedicato una grande parte del suo tempo e un'esemplare e ammirevole passione. Anche la nostra benefattrice Ida Fieschi ha lasciato questa vita il 5 marzo. All'A.V.I.S. ha voluto un bene particolare, offrendole una parte dei risparmi faticosamente accumulati.

Finiscono qui queste note brevi e semplici. L'A.V.I.S. é una forma moderna di solidarità e di civiltà ed é un terreno d'incontro tra tutti gli uomini. Pur tra difficoltà e, a volte, incomprensioni opera attivamente perché si diffonda la cultura dell'altruismo che non é poi così difficile da vivere in concreto. Sappiano i nostri concittadini che l'associazione dei volontari del sangue é risorsa e spazio di solidarietà per tutti.

Vittorino Gazza

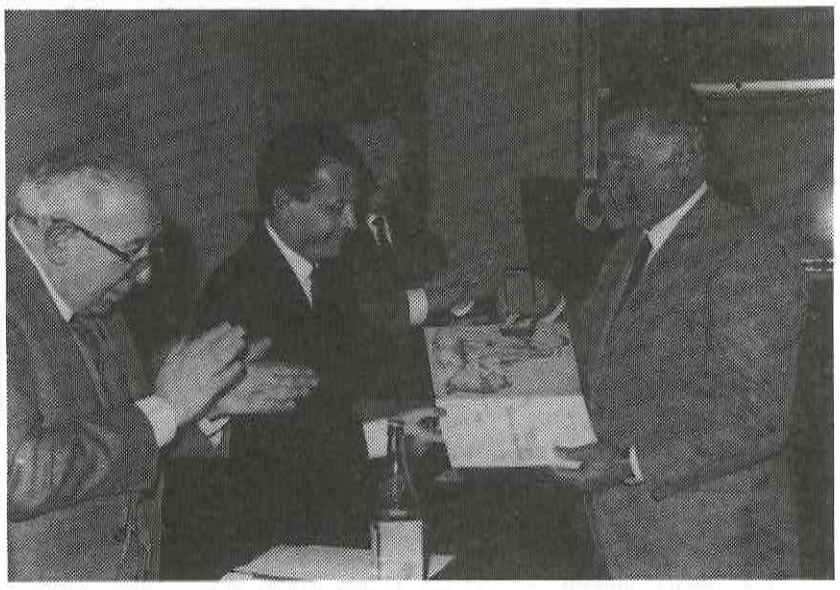

Consegna della croce d'oro al volontario Alessandro Salini.

Gianluca Boschetti riceve la borsa di studio AVIS per l'anno scolastico 1987-88

ELENCO DEI VOLONTARI CHE HANNO RICEVUTO LE BENEMERENZE

Diploma di benemerenza (per 8 donazioni)
1) Bianchessi Licia
2) Borgonovo Cinzia
3) Boschetti Gianluca
4) Fiameni Lauretta
5) Frosi Marco
6) Grandi Alberto
7) Lanzeni Don Angelo
8) Luccherini Angelo
9) Piloni Mauro

Diploma con medaglia di bronzo (per 16 donazioni)
1) Bignami Gabriele
2) Bonfanti Fabrizio
3) Cabrini Paola
4) Dorati Emanuele
5) Fiameni Mauro
6) Guastaldi Giuseppe
7) Guastalli Luciano
8) Moscheni Bruno
9) Pagliari Giovanni
10) Papa Giuseppe
11) Pilla Gianpaolo
12) Piloni Clara
13) Pizzamiglio Attilio
14) Rocchetta Giuseppe
15) Saviola Angela
16) Toninelli Carolina
17) Torresani Emilio
18) Valcarenghi Antonio
19) Ziglioli Ivano

Diploma con medaglia d'argento (per 24 donazioni)
1) Barbieri Loris
2) Bellotti Paolo
3) Bianchessi Gianluigi
4) Bianchessi Giordano
5) Biondi Mario
6) Bonaldi Mauro
7) Capredoni Roberto
8) Del Barba Giovanni
9) Freri Arnaldo
10) Galli Alfredo
11) Ghignatti Renato
12) Mainardi Danilo
13) Morenghi Daniele
14) Resmini Angelo
15) Rossi Alfredo
16) Scalvini Anselmo
17) Villa Liviana

Diploma con medaglia d'oro (per 50 donazioni)
1) Bernabé Angelo
2) Bissolotti Santo
3) Capelli Agostino
4) Cocchi Angelo
5) Contini Tullio
6) De Petri Bruno
7) Ferrari Angelo
8) Maruti Renato
9) Milanesi Primo Aldo
10) Soresini Giovanni
11) Visconti Cesare

Diploma con distintivo d'oro (per 75 donazioni)
1) Dellanoce Davide
2) Ghimenton Fernando
3) Rossi Ulisse

Diploma con croce d'oro (per 100 donazioni)
1) Salini Alessandro

PIZZERIA
SUD OVEST
PANINOTECA
PIZZERIA
SPAGHETTERIA
Pizze anche a mezzogiorno
specialità ZUPPA DI PESCE
Soresina - Via IV Novembre 5 - Tel. 43045

PASTICCERIA
900
Vasto assortimento di bomboniere e confezioni per nozze
Articoli da regalo
Via Genala 26
Tel. 2043

MOBILIFICIO ARTIGIANO
di MANFREDINI - UNGARI
Via XX Settembre, 4 - SORESINA - Telef. 23.85
- VASTO ASSORTIMENTO DI SALOTTI E MOBILI IN GENERE
- ASSOLUTA GARANZIA
- FACILITAZIONI DI PAGAMENTO
- PRONTA CONSEGNA A DOMICILIO
MOSTRA PERMANENTE
nei locali dell'ex caffè «S. Rocco» - Via XX Settembre, 4

BUON NATALE
E
FELICE ANNO
NUOVO
OTTICA
CABRINI
- APPLICAZIONE LENTI CORNEALI
- ESAME DELLA VISTA
- OCCHIALI DELLE MIGLIORI MARCHE
SORESINA VIA XI FEBBRAIO, 33 - TEL. 2034

A.I.D.O.

Approfittiamo dell'occasione che ci é data da Cronaca Soresinese per fare il punto della situazione dei trapianti con particolare riguardo all'Italia. Prima però diamo un breve sguardo alla situazione soresinese la quale, purtroppo, sembra registrare nel corso di quest'anno una battuta di arresto. Ci richiamiamo in proposito alla sensibilità dei soresinesi affinché comprendano la necessità del trapianto e la sua ineluttabilità per salvare la vita umana ed alleviare la sofferenza di tante persone. Dobbiamo quindi tutti smuoverci dalla nostra indifferenza ed adoperarci affinché l'AIDO diventi sempre più il punto di riferimento per chi vuole vivere ed attendere un gesto di generosità che purtroppo non sempre si concretizza.

Vediamo oggi la situazione più in generale attingendo dalla relazione che il Prof.Marco Castagneto dell'Istituto di Clinica Chirurgica – Divisione di Chirurgia Sostitutiva e dei trapianti dell'Università Cattolica di Roma ha tenuto al Convegno Provinciale di Cremona nello scorso mese di ottobre.

In Italia esistono 24 centri per il trapianto di rene, 6 centri per il trapianto di fegato e 9 centri per il trapianto di cuore che hanno finora eseguito circa 3500 trapianti di rene, 300 di cuore e 100 di fegato. Tra essi il Centro Trapianti dell'Istituto di Clinica Chirurgica dell'Università Cattolica é uno dei primissimi ad essere stati istituiti in Italia avendo iniziato la sua attività nel 1970 con il trapianto renale: l'esperienza finora acquisita si può compendiare in 193 interventi con una percentuale di attecchimento che al momento attuale é dell'89%.

Più recentemente (nel 1986) é iniziato il programma di trapianto epatico con risultati iniziali assai promettenti: sono infatti stati eseguiti 17 trapianti in 16 pazienti, di essi 12 sono attualmente viventi e ottimamente riabilitati.

Mentre non esistono dati sicuri sul numero di potenziali riceventi per il trapianto di cuore e di fegato, dati più precisi sono disponibili per quanto riguarda il numero dei pazienti in attesa di trapianto di rene. Nel nostro Paese attualmente ci sono circa 20.000 emodializzati ed ogni anno entrano in dialisi 4500 nuovi pazienti, per contro nel 1986 e 1987 sono stati eseguiti 382 e 426 trapianti di rene rispettivamente. Esiste chiaramente una sproporzione tra il numero dei trapianti fatti ed il numero di quelli necessari, tanto più evidente se essi vengono raffrontati ai dati di altri paesi. Negli Stati Uniti, ad esempio, si eseguono circa 5.000 trapianti di rene all'anno che riescono a soddisfare le esigenze dei nuovi pazienti che entrano in dialisi annualmente. I motivi della situazione italiana sono legati alla carenza di donatori d'organo dovuta alla scarsa informazione e alla mancanza di una legge che imponga o per lo meno incentivi la segnalazione dei potenziali donatori. Proprio la insufficiente organizzazione per il recupero di tutti i potenziali donatori ha favorito la nascita di due fenomeni che sono chiaramente problematici dal punto di vista economico ed etico: i viaggi all'estero alla ricerca di un trapianto e l'uso di donatori viventi non consanguinei.

Nel 1986 e 87, rispettivamente 225 e 323 pazienti hanno ricevuto un trapianto di rene all'estero con un costo che é mediamente 5 volte superiore a quello dello stesso intervento in Italia. Il prezzo che la collettività paga per questi "viaggi della speranza" é molto alto e disperde risorse che potrebbero potenziare le strutture italiane per renderle competitive a livello internazionale. I trapianti da donatori viventi non consanguinei pongono invece grossi problemi etici, non essendo giustificati da una compatibilità biologica, ma solo da una carenza di donatori cadavere e portando con sé il sospetto di una commercializzazione degli organi. Mentre nuovi trapianti, quali quelli del polmone e di intestino presto usciranno da una fase sperimentale e si aggiungeranno alla lista degli organi trapiantati con successo. Il problema del reperimento donatori sarà il fattore sempre più limitante l'attività trapiantologica.

Prospettive Future

La linea di ricerca in futuro, oltre all'approfondimento dei temi della terapia immunosoppressiva e in particolare dello studio dei meccanismi di induzione della tolleranza, affronteranno un problema dell'approvvigionamento degli organi. In prospettiva si può ragionevolmente prevedere che, oltre ad una migliore organizzazione per la ottimale utilizzazione dei donatori cadaveri, le direttive di progresso più promettenti saranno rappresentate dal miglioramento nella conservazione degli organi e dal possibile uso di quelli prelevati da animali. La soluzione di questo problema potrà ulteriormente favorire la diffusione di una pratica terapeutica che, ormai, non va più considerata un' "avventura chirurgica".

Anche se frequentemente questo tipo di procedure suscitano notevoli echi ed emozioni nella pubblica opinione che li fanno apparire eventi eccezionali o eroismi chirurgici, esse devono essere invece considerate moderne acquisizioni terapeutiche i cui risultati sono paragonabili, e non raramente superiori, a quelli ottenuti nella cura di patologie più frequenti e comuni come il cancro della mammella, quello dello stomaco, le malattie coronariche o quelle vascolari cerebrali.

Il Consiglio Direttivo

BOSELLI ERNESTO

affilatura – utensileria meccanica

augura buone feste

***

Soresina - Nuova Zona Artigianale
Via Marzabotto - Tel. 43446

La
Macelleria Equina
di Urbini Pierangelo

con macellazione propria
specialità Bresaola e insaccati

augura buone feste

VIA ZUCCHI FALCINA, 10 - TELEFONO 2651

Lavarapida Soresina

VICOLO DELLE STRETTE

***

il lavaggio di qualità
igienico ed economico

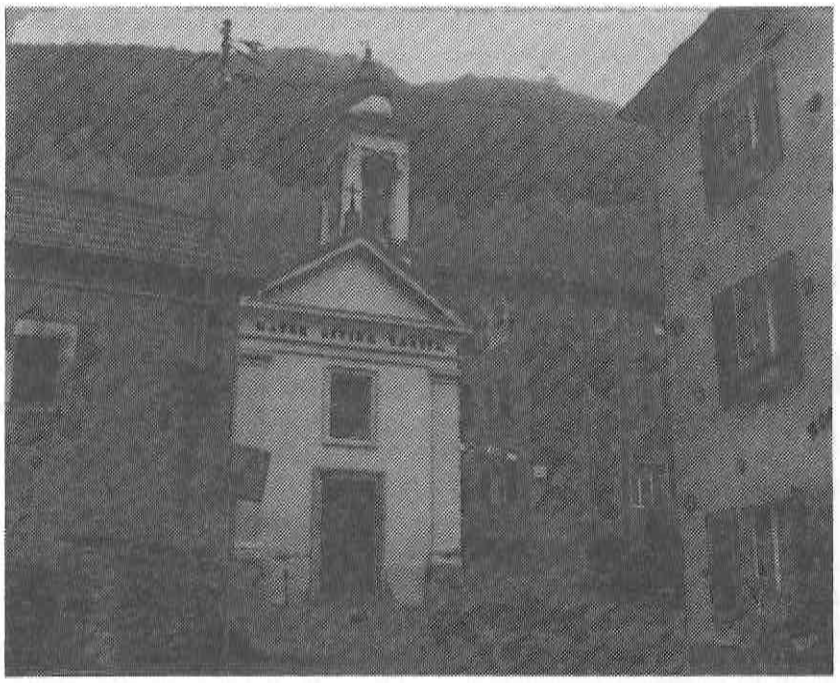

UNA SORESINA TUTTA SVIZZERA

Vedete, questa è Soresina. È un angolo della nostra città che sicuramente non riusciremo a riconoscere ed è inutile chiedere a chi è più anziano quale via o piazza sia qui rappresentata.

È una Soresina tutta svizzera che siamo andati a conoscere recentemente, se non altro per curiosità. La curiosità di scoprire se questa Soresina ha poi qualcosa in comune con la nostra, oltre che per l'analogia del nome.

Soresina frazione del comune di Rivera nel Canton Ticino, è a metà strada fra Lugano e Bellinzona.

Da Soresina a .... Soresina ci sono circa 180 Km.

Il borgo svizzero, che conta cento abitanti, è situato a circa 500 m. di altezza ed è una delle tante frazioni di cui si compone il capoluogo Rivera che ha una popolazione complessiva di circa 10.000 persone.

Analogamente come da noi in quella zona esisteva, un tempo, un lago sulle cui "rive" sorse "Rivera", da cui trae appunto il nome.

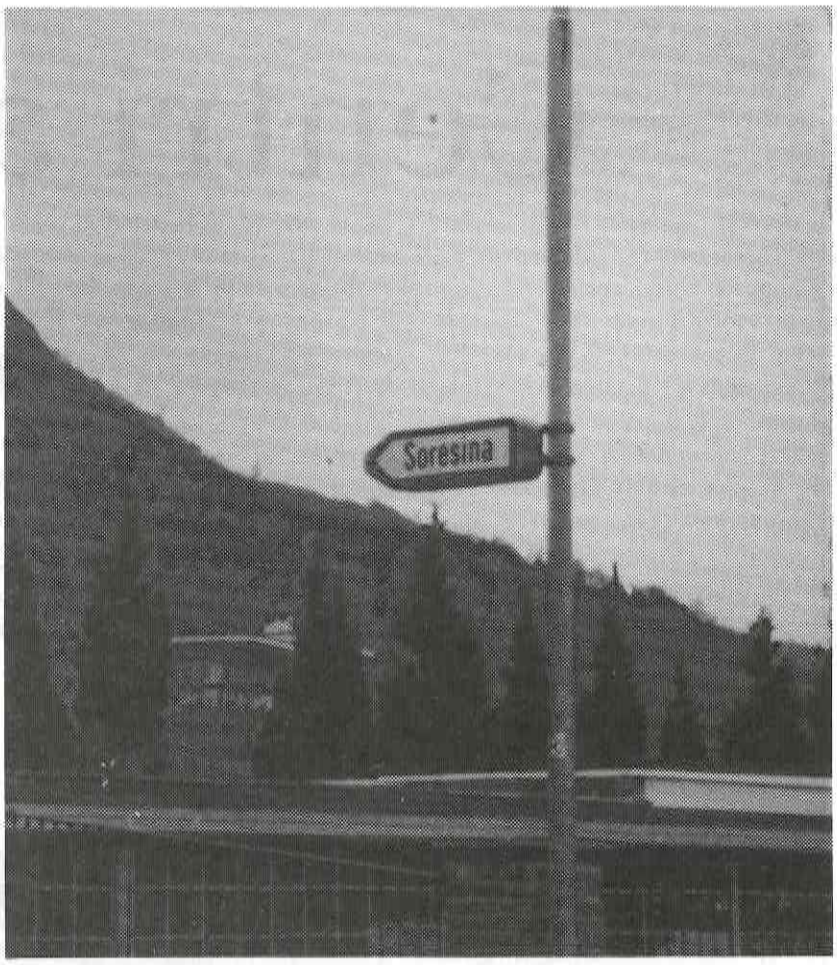

Servizio fotografico a cura di Raffaele Natale.

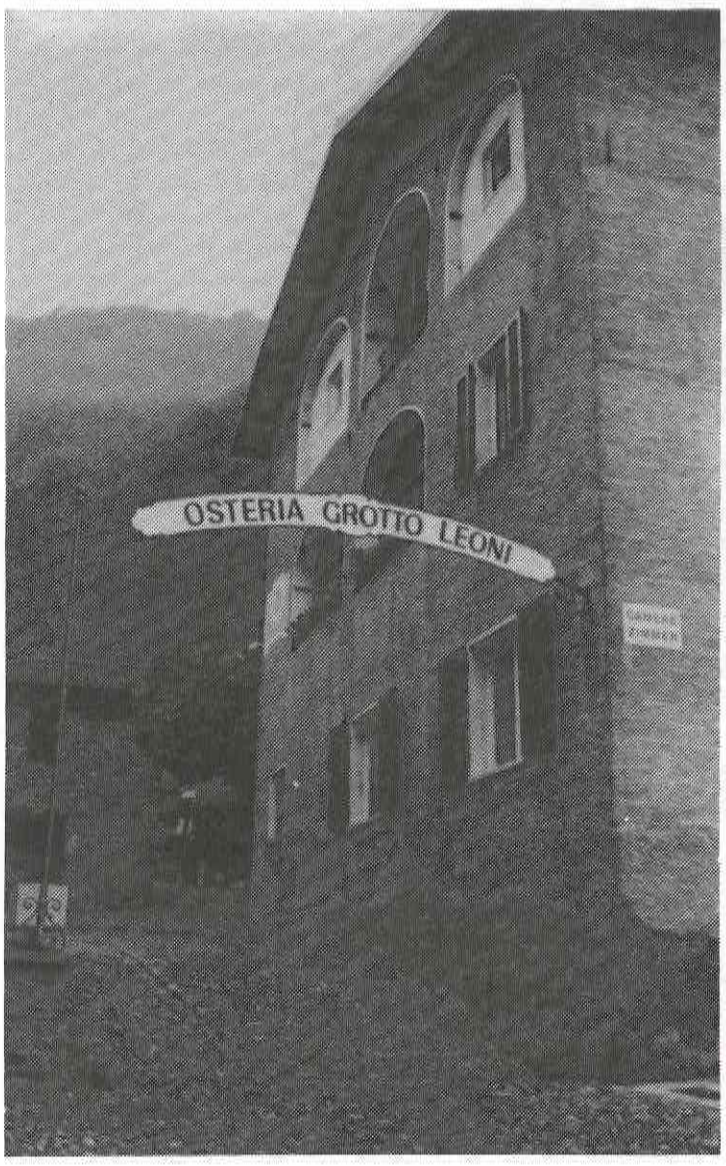

Centri alimentari

CAPPA

Punti di vendita:

Cremona	Piazza Marcona 15.a
	Piazza Risorgimento 30
	Via Magazzini generali 12
Soresina	Via Manzoni 17
Crema	Via Cavour 45
Pizzighettone	Via Vittorio Veneto 33

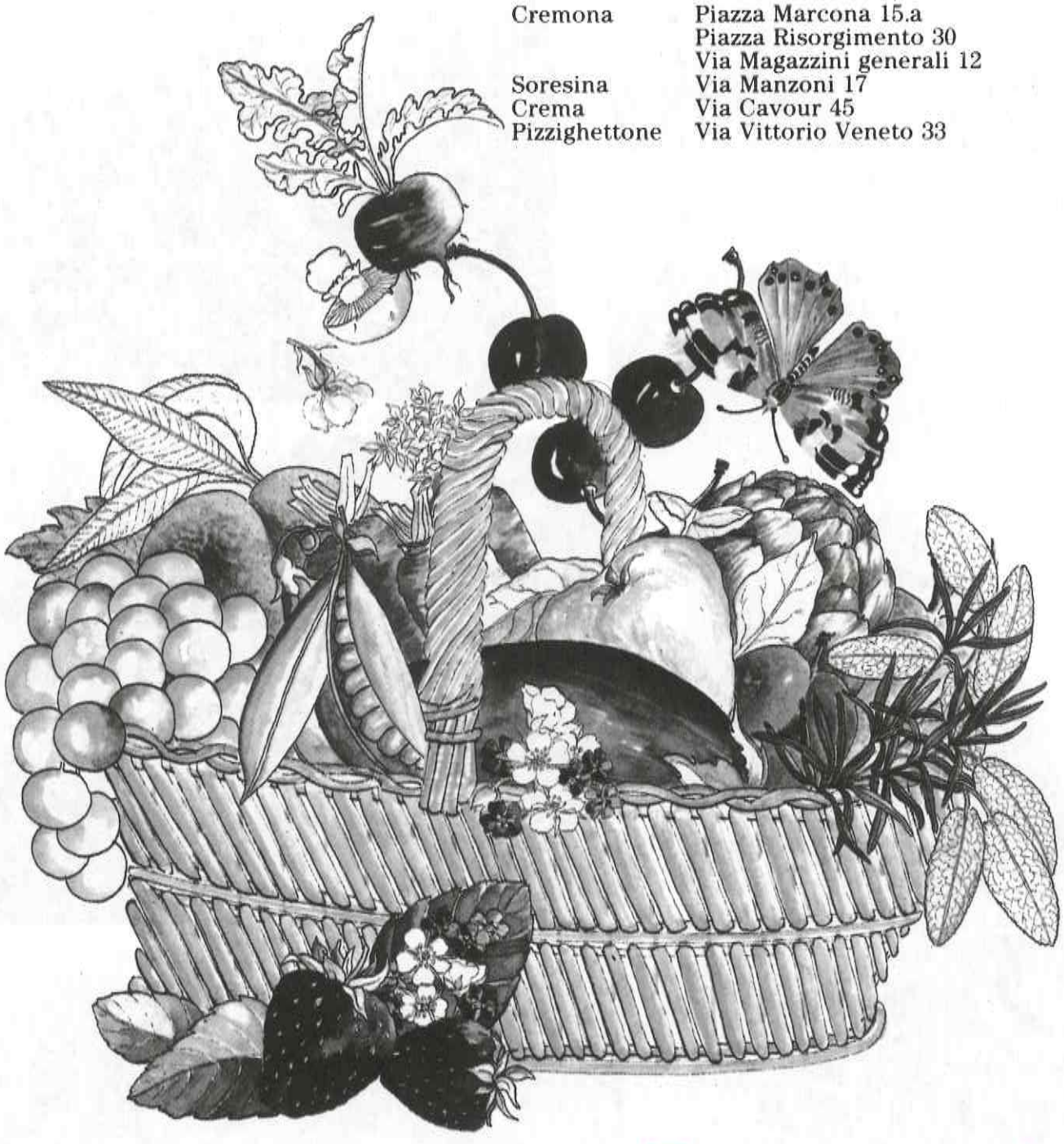

Gruppo Federconsorzi

Consorzio agrario di Cremona

INSEGNANTI

Piero Borelli

Franca Grassi Borelli

Franca Resconi Brandazza

Tre pensionamenti nell'istruzione pubblica: due insegnanti elementari e un professore sono stati collocati a riposo avendo cessato il 1° settembre 1989 il loro rapporto di lavoro nella scuola.

Il prof.rag.Piero Borelli, personalità notissima nella nostra città per i suoi trascorsi politici e gli attuali impegni amministrativi, ha lasciato l'Istituto tecnico statale per ragionieri e geometri "A.Ponzini" di Soresina, nel quale ha svolto fino al compimento del sessantacinquesimo anno l'insegnamento di educazione fisica. Ha fatto crescere e maturare i suoi ragazzi coordinando la propria missione di educatore con quella dei colleghi proprio perché l'educazione fisica rende completa la crescita e la maturazione dei giovani.

Le insegnanti elementari Franca Grassi Borelli e Gianfranca Resconi Brandazza lasciano nella scuola il ricordo del loro impegno e della loro passione grazie al loro incontro personale con gli alunni, di cui hanno saputo individuare caratterestiche e problemi.

Ringraziamo le due maestre e il professore, ai quali auguriamo con viva cordialità giorni sereni.

V. G.

GIARDINO Sede del "Carneval Club" e dello "Sci Club"

UN BAR
CON UN GIARDINO DI IDEE

Via Zucchi Falcina, 12 - Telefono **40212** (Giardini Pubblici)

LA PANETTERIA - PASTICCERIA
BOTTA
nell'augurare Buone Feste vi ricorda la PROPRIA PRODUZIONE DI PANE e vi invita a degustare la raffinata pasticceria

VIA GENALA, 68 - TEL. 2035

ISTITUTO ITALIANO DI PREVIDENZA
ASSICURAZIONI

SILVANA RICCA
GIANNI VAIRANI
SORESINA - Via XI Febbraio 10 - Tel. 43195

Un augurio di Buone Feste e Felice Anno Nuovo

negozio specializzato abbigliamento bambini da 0-16 anni

FRAGOLA ROSSA

SORESINA (CR)
Piazza Garibaldi, 12
Tel. 40342

9 mesi. Più donna, più mamma, più bella.

Il Centro Arti Visive di Franco Mazzolari

propone

TIZIANO BERTACCO

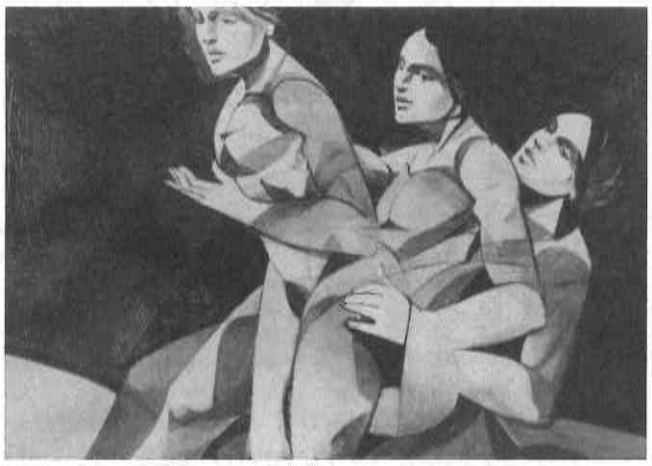
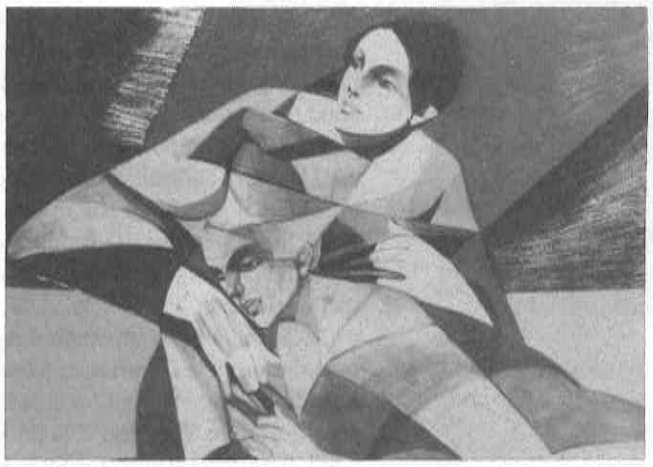
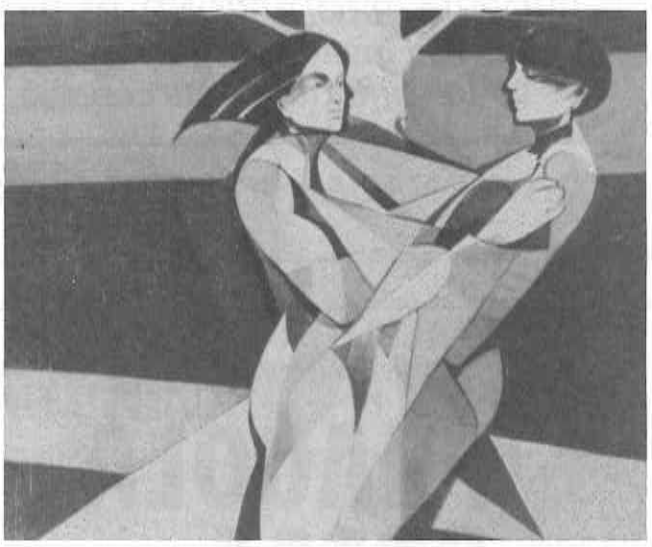
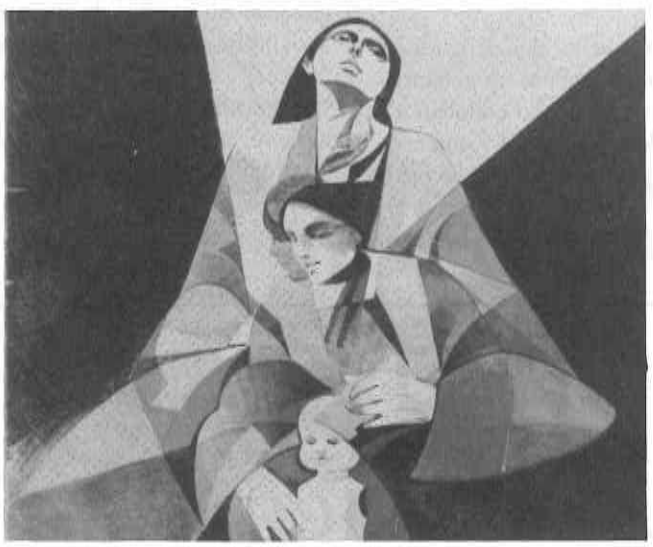

e augura Buone feste

❄❄❄

PER INFORMAZIONI TEL. 0374/43938

I SOCCORRITORI: CHI SONO, COME LAVORANO

Superata l'indifferenza e lo scetticismo iniziali, il "Corpo Volontari del Soccorso Città di Soresina" si é ben inserito nel tessuto cittadino dimostrando non solo validità operativa ma anche finalità umanitaria e sociale.

Nata da poco più di un anno, questa associazione prosegue la sua opera di supporto alla struttura pubblica e di servizio ai cittadini con crescente entusiasmo e spirito di solidarietà.

Svolge la propria attività a favore della cittadinanza e dell'USSL 51 presso l'Ospedale "Robbiani" coprendo, quotidianamente, i turni notturni di Pronto Soccorso e i trasporti ordinari dei pazienti presso il nosocomio del capoluogo per visite ed analisi. A queste prestazioni si aggiungano le frequenti sostituzioni di trasporto a beneficio delle case di riposo di Soresina, Trigolo ed Annicco.

Grande é stato l'impegno del "Corpo Volontari" nell'estate scorsa per la presenza sempre più richiesta in P.S. a manifestazioni sportive, ad iniziative promosse dai vari club soresinesi e per la settimanale assistenza presso l'ippodromo della città.

Grazie all'aiuto dei cittadini che hanno risposto con generosità al nostro appello e al contributo della locale sezione AVIS e AIDO, abbiamo potuto disporre di una seconda autoambulanza oltre a quella già donanta dalla famiglia Ginipero. A questi mezzi se ne affianca ora un terzo, moderno ed attrezzato, fornito dalla Cassa Rurale ed Artigiana di Casalmorano.

Con una situazione finanziaria discretamente consolidata ci siamo pure dotati di un impianto radio professionale che copre largamente il raggio d'azione dei nostri interventi garantendo una sempre maggior sicurezza e coordinazione del nostro servizio.

L'Amministrazione Comunale si é dimostrata sensibile alle nostre esigenze fornendoci una sede definitiva in via Monti n°12 ed assicurando il servizio mensa per tutti i "Volontari" in servizio a prezzi agevolati.

Speriamo che una massiccia affluenza al corso per aspiranti "Soccorritori", che inizierà entro pochi mesi, ci permetta di affiancare nuovi elementi ai già diplomati per garantire un alternarsi continuo di forze sempre fresche.

Indubbiamente la nostra opera é stata ben accolta dalla cittadinanza soresinese e da tutta la circoscrizione in cui operiamo. Lo testimonia il fatto che sempre maggiori richieste di servizi privati arrivano al nostro centralino e ci trovano sempre impegnati al massimo per non deludere tanta fiducia.

Un servizio di assistenza come é svolto dal nostro "Corpo" richiede spirito di sacrificio e impegno costante, senso di solidarietà, desiderio di fare qualche cosa per gli altri con i fatti e non con le parole.

Questi sono i sentimenti che ci animano e che dovrebbero far propri quelli che ci guardano con indifferenza tenendo le mani in tasca; l'apatia porta alla morte qualsiasi iniziativa.

Per fare i "Volontari" non é necessario essere degli eroi, basta trovare una motivazione per ciò che si fa, aver voglia di agire e di prendersi la responsabilità delle proprie azioni.

C'é lavoro per tutti !

C'é bisogno di chi guida le ambulanze, di chi fa pulizia e tiene in ordine la sede, di chi sta in attesa al telefono e alla radio accanto ai "Volontari" in servizio attivo.

Certo può essere più comodo e sbrigativo fare un'offerta ma é più coinvolgente dedicarsi attivamente e vedere il successo di un'opera della cui utilità si é convinti.

Un invito é rivolto quindi a tutti coloro che abbiano un po' di tempo libero da impiegare in questa associazione e, soprattutto, ai giovani che, con l'umanità e l'altruismo che li contraddistingue, potrebbero dare prova di grandi capacità. Tutto questo arricchisce le esperienze di vita e la maturazione personale.

Inoltre chi già gode il riposo dopo una vita di lavoro, può ancora sentirsi utile ed attivo assumendosi nuove responsabilità all'interno dell'associazione.

Auspicando un consenso sempre maggiore della cittadinanza il Presidente, il Consiglio e i Volontari augurano BUON NATALE E BUON ANNO.

Franco Dragoni
Rinaldo Vezzini

La nuova ambulanza.

Stazione di servizio
Agip di
CECCONI
GUERRINI s.d.f.
Lavaggio rapido e autoaccessori
SORESINA
Piazza Risorgimento, 15
Tel. 0374/2381
augura buone feste

IL COLORIFICIO
RAGLIO
MARIO
Via Genala 84 - T. 2319
Vernici - Colori
Carte da parati
***
augura buone feste

DAI VOLONTARI DEL SOCCORSO UN GRAZIE ALLA CITTA'

Ogni forma di prestazione rivolta a sollevare le condizioni degli indigenti e intervenire in aiuto di coloro che si trovano in determinate situazioni di bisogno, presuppone ancor oggi un'attività privata e volontaria di cittadini. Ciò in quanto lo Stato é ancora carente, ma anche perché la prestazione, erogata in forma spontanea e gratuita, ha il sapore antico di un gesto amico, non di un dovere in nome di un diritto.

Il discorso però si fa più complesso quando l'attuazione di questi propositi di volontariato deve essere calata nella realtà di oggi, costellata di tanti piccoli egoismi e spiccate individualità, non sempre e non necessariamente eccellenti...

Ma a Soresina ciò che sembrava impossibile (la città non ha mai brillato nel volontariato) é diventato realtà con la creazione del corpo volontari del soccorso. E l'artefice numero uno di tale "miracolo" ha un nome: Franco Dragoni. Ma al suo seguito ci sono altre persone degne di menzione e la lista si farebbe lunga.

Questi volontari però nulla potrebbero senza il contributo di enti e privati. Tale contributo non é mancato, anzi ha registrato momenti di vera effervescenza, come una gara di generosità, dal comune agli organismi economici e umanitari operanti sul territorio, ai singoli cittadini, ai quali il presidente Franco Dragoni esprime il più vivo grazie.

C'é ancora da lavorare nel campo del volontariato: ma il "corpo volontari del soccorso città di Soresina" ha già fatto una prima importante mossa.

Giulio Zignani

anni '90

Confartigianato

Arrivare bene agli appuntamenti europei

TESSERAMENTO 1990

associazione artigiani
della provincia di cremona
SORESINA Via Genala, 13 - Tel. (0374) 21.25

CONFEDERAZIONE GENERALE ITALIANA DELL'ARTIGIANATO

confartigianato

Grafica Studio MS di Marco Sartino

PRO LOCO

Quest'anno, il gradito e tradizionale appuntamento con la cittadinanza soresinese attraverso "LA CRONACA" offre alla PRO LOCO ed a me personalmente, quale neo presidente, un motivo in più di attenta riflessione sul ruolo e sulle peculiarità della nostra Associazione. Ciò non vuole essere un'arida enunciazione di parole, ma un colloquio cordiale ed amichevole con tutti Voi.

Tengo anzitutto a puntualizzare che siamo vivi, vitali e più che mai partecipi alla promozione di attività diversificate che possano interessare il maggior numero di cittadini soresinesi e di visitatori.

Cerchiamo costantemente di portare alla conoscenza di tutti il nostro patrimonio culturale che, nonostante non abbia la preponderante rilevanza storica di altri Comuni, rappresenta pur sempre la quotidianità dei nostri avi. Sono convinto, infatti, che la civiltà di una popolazione venga arricchita anche dalla conoscenza del proprio vissuto, delle proprie radici. Ovviamente la PRO LOCO non guarda solo al passato, ma cerca di valorizzare in modo degno ed adeguato le attività sociali, culturali, economiche e ricreative dei nostri giorni, per una crescita maggiore della "comunicazione", del dialogo e dell'interscambio di ricchezze ed esperienze personali, altrimenti vanificate con un'aspra chiusura in se stessi.

Le idee per il futuro non ci mancano, ma vanno studiate attentamente (in quanto richiedono tempi lunghi di programmazione e di attuazione) e progettate con serietà ed impegno, con il coinvolgimento "in primis" dell'Amministrazione Comunale e di tutte le componenti economiche soresinesi (commercianti — artigiani — industriali — operatori vari).

Per esempio, potrebbe essere ripristinata la vecchia Fiera Commerciale, che già si svolgeva qualche decennio fa, con successo, quando Soresina era al vertice dei Comuni della nostra Provincia e si distingueva per l'iniziativa e l'intraprendenza dei suoi settori operativi. Ho notato che in tutto il circondario attualmente non esistono Fiere Commerciali, ma esclusivamente Fiere Agricole.

Questa potrebbe portare la nostra Città non ad una sporadica occasione di incontri, ma ad un continuativo rapporto di lavoro tra i suoi settori economici e quelli esterni.

Un'altra iniziativa potrebbe rivolgersi all'agri-turismo. Abbiamo cascine quasi disabitate e la gente di città, della grande città, sappiamo che attualmente cerca l'evasione e la tranquillità nella campagna. Abbiamo anche il vantaggio di essere poco distanti da Milano. Perché, allora, non ripristinare le case fatiscenti in cascina per ospitare nuclei familiari o gruppi organizzati? La nuova e dilagante passione per il cavallo e la conseguente individuazione di percorsi suggestivi potrebbero essere uno spunto; come la cucina tipica cremonese che, si sa, gustata in un certo contesto ambientale, può rilevarsi un altro motivo di attrazione.

Pensate che siano idee utopistiche? Forse a Soresina sì, ma, coraggio, guardate altri paesi che le hanno fatte diventare viva realtà ! Certo, richiedono approfondimenti e studi attenti sulla loro possibilità di realizzazione.

Nel frattempo, tutti mi riconoscono e testimoniano che é oltremodo difficile, quasi impossibile programmare manifestazioni per un intero anno, pubblicare o stampare qualcosa (come ha fatto e fa attualmente la PRO LOCO), senza il conforto di un budget economico su cui poter contare già all'inizio dell'anno.

Per chi ne é edotto, l'Amministrazione Comunale, alla fine di ogni anno, riceve dalle varie Associazioni o Gruppi operanti sul territorio il calendario delle manifestazioni programmate per l'anno seguente, quindi si trova già in grado di fare un preventivo sugli aiuti economici da elargire all'una o all'altro.

Porto a conoscenza di tutta la cittadinanza che nell'anno 1989, per tutte le manifestazioni promosse nel 1988, la PRO LOCO ha ricevuto, tramite la Consulta per la Cultura, £. 138.000 (centotrentottomila). La prassi vigente é: avrete poi per quello che avete fatto. Ma, come potete constatare, la cifra non copre neppure le spese correnti di cancelleria per le formalità d'uso. Un discorso serio da affrontare sarebbe uno stanziamento all'inizio dell'anno, in base ai programmi, ed una verifica accurata a fine anno del lavoro effettivamente svolto, con conseguente aumento o taglio degli stanziamenti.

Alle nostre manifestazioni più riuscite, ci siamo sentiti dire innumerevoli volte: "Bravi, avete fatto bene, era da fare". Ma, come tutti voi ben sapete, é una grande fatica, anzi, dell'evento pressoché miracoloso organizzare bene e ... senza soldi !

Estemporanea di pittura.

Di conseguenza mi corre l'obbligo, anche nei confronti di coloro che si sono impegnati in prima persona, di ricordare le manifestazioni da noi promosse quest'anno:

GENNAIO

— Pomeriggio ricreativo musicale per i nonni degenti alla Casa di Riposo "Zucchi e Falcina".

— Partecipazione al 6° Concorso Fotografico Nazionale organizzato dal Fotoclub "Il Soffietto".

— Partecipazione alla Festa dell'Anziano con musica, promossa dall'Amministrazione Comunale.

— Ristampa opuscolo turistico "Soresina ieri ed oggi".

FEBBRAIO

— Tradizionale "Sagra delle frittelle".

APRILE

— Stampa della carta topografica stradale a colori "Città di Soresina".

MAGGIO

— 3° Concorso Nazionale di Pittura Estemporanea "Città di Soresina".

LUGLIO

— N° 2 serate ricreativo — musicali in Piazza Garibaldi.

AGOSTO

— N° 2 serate ricreativo – musicali in Piazza Garibaldi.

OTTOBRE

— Collaborazione con l'Ass. Pescatori Sportivi "Ravanelli " — Fotoclub "Il Soffietto" AVIS — AIDO per la mostra fotografica in Piazza Garibaldi.

OTT/NOV.

— Organizzazione dell'importante Mostra "Soresina nei manifesti e documenti storici dal '700 al '900 in collaborazione con il Centro Studi Storici Soresinesi.

— Pubblicazione di un esauriente catalogo dei documenti in mostra (descritti nel loro contesto storico e tradotti per una maggiore comprensione dal Centro Studi Storici Soresinesi).

N.B. Devo dire due parole in più su questa manifestazione, che ha riscontrato il plauso incondizionato di tutti quanti l'hanno visitata e che mi fa riflettere sul desiderio di molti di "conoscere".

DICEMBRE

— Tradizionali luminarie natalizie.

— Celebrazione per la festa del nostro Santo Patrono.

Attualmente sto constatando, con grande soddisfazione, che numerosi Gruppi di vario genere hanno un approccio nuovo e dinamico con la PRO LOCO (avendone compreso appieno le finalità), a volte chiedendo collaborazione (in qualche caso solo burocratica) per manifestazioni da loro promosse, a volte per renderci edotti dei loro programmi. Forse, e finalmente, si sta constatando che effettivamente la PRO LOCO non si

pone in antitesi od in concorrenza con altri Gruppi, ma che il suo compito primario é quello di incoraggiare ed appoggiare iniziative che altri propongono.

Il nostro fine non é individualistico, ma di lavoro comune per lo sviluppo culturale, conoscitivo, ricreativo ed anche economico di Soresina.

Ringrazio quindi tutte le Associazioni che si sono rivolte in qualsiasi modo a noi e che ci hanno dato fiducia. Spero che, nel futuro, le collaborazioni aumentino e che, in taluni casi, si possa fare assieme qualcosa di più concreto.

Se quest'anno é stato motivo di qualche soddisfazione, lo é stato anche di non poche disillusioni ed amarezze. Forse qualcuno ricorderà che, all'inizio dell'anno, avevamo coltivato altre aspirazioni, non impossibili, data l'importanza della nostra Città.

Purtroppo però, queste sono andate disattese.

In primo luogo, contavamo di avere finalmente una Sede organizzativa entro l'anno, dato che l'Amministrazione Comunale ci aveva formalmente promesso di reperirci un locale adeguato alle nostre necessità. Ma, a tutt'oggi, é stato solo un miraggio e pensiamo lo sarà ancora per un po'. Come potete immaginare, ci comporta notevole disagio sia logistico che operativo, tanto che alcune velleità di sviluppo delle nostre attività devono essere, per il momento, accantonate.

Un'altra dolente nota, importantissima per noi, é la nuova severa (e giudico scriteriata) normativa fiscale che ha colpito le PRO LOCO che, di fatto, non possono essere paragonate ad altre Associazioni a carattere settoriale. Quest'anno non abbiamo potuto promuovere la tradizionale "Sagra del cotechino", concepita come nel passato, perché gli adempimenti e gli oneri d'obbligo non ci trovano nelle condizioni finanziarie per far loro fronte.

Però, qualcosa ..."bolle in pentola" ugualmente. Si sta pensando di riconvertirla in una "Sagra Gastronomica" organizzata in altro modo. Ci auguriamo, a tal proposito, di trovare riscontro, collaborazione ed appoggio dagli operatori nel settore del nostro territorio. Coraggio, soresinesi, guardiamo altri paesi che , più piccoli della nostra Città, riescono a coalizzare forze produttive e commerciali che calamitano gente!

L'importante é darsi da fare, per poi avere un riscontro economico.

Un altro ambizioso progetto in cantiere era quello di inseririci in un dépliant — itinerario turistico, in collaborazione con le PRO LOCO di Soncino, Castelleone, Pizzighettone, Grumello Cr., Annicco, Ripalta Arpina, Montodine e Bordolano. Purtroppo, fino ad ora, non siamo riusciti a reperire uno o più sponsors interessati a questa iniziativa. E pensare che ci era stato richiesto, dalla Provincia di Cremona, materiale pubblicitario per la "Fiera del Turismo in Lombardia" , tenutasi a Milano alla Fiera Campionaria. Ma il materiale di cui disponiamo attualmente non ci é sembrato adeguato ad un'ottimale presentazione di tutti i settori di interesse della nostra città. Eppure gli operatori economici dovrebbero aver recepito da tempo che " la pubblicità é l'anima del commercio" ! Dato che " la speranza é l'ultima a morire ", auspico che in un futuro prossimo ci sia consentito coronare questo progetto.

E da ultimo, ma di non lieve importanza, devo ricordare ancora che la PRO LOCO attualmente non si avvale né di proventi né di sovvenzioni finanziarie particolari, ma può vivere ed operare esclusivamente con l'apporto delle quote di tesseramento e degli sponsors delle manifestazioni. A buon intenditor.....

Nel frattempo, ringrazio tutti coloro che, fino ad oggi (e spero anche per il futuro) hanno dimostrato disponibilità e sensibilità nei nostri confronti, apportandoci quell'aiuto materiale indispensabile per intraprendere le nostre attività.

Ritengo oltremodo doveroso e pertinente richiamare, ancora una volta, l'Amministrazione Comunale ad una maggiore e più qualificata attenzione verso la PRO LOCO.

Chiediamo anche ai giovani di Soresina di farsi avanti, di farsi più partecipi in prima persona dei loro bisogni e delle loro aspettative. Attendiamo a braccia aperte collaboratori giovani per portare avanti iniziative che li interessino veramente, più adeguate e confacenti alla loro età.

Ringrazio infine (ma non per demerito) i Consiglieri, i Soci, i Collaboratori della nostra Associazione che hanno prestato la loro preziosa ed indispensabile opera per la buona riuscita delle varie manifestazioni. Ne aspettiamo altri, e numerosi, perchè il lavoro non manca !

Anche a nome di Consiglieri e Collaboratori, non mi resta che augurare a tutti, di vero cuore, Buone Feste ed un felice, prospero 1990.

Gianni Brena

Scuola Guida
"SAN SIRO"

Via Genala, 26 - Tel. 2544

Corsi permanenti (anche individuali)
mattino - pomeriggio - sera

ESAMI IN SEDE
INTERPELLATECI

Nel formularVi i migliori auguri

Vi ricordiamo le nostre specialità:

PROSCIUTTI COTTI
PROSCIUTTI CRUDI
MORTADELLE
SALAMI
COTECHINI

officina FASOLI GIUSEPPE
di Fasoli Sergio & C. s.n.c.

Riparazione veicoli industriali e agricoli
Officina autorizzata FIAT AGRI

SORESINA - Via Caldara 1 - Telefono 0374/2322

Augura Buone Feste

Si ricorda ai gentilissimi utenti che per le loro pratiche automobilistiche si possono rivolgere con fiducia a:

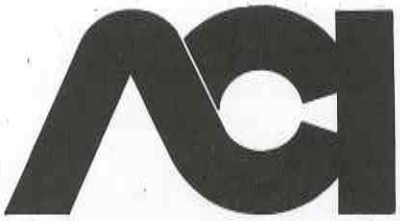

Automobile Club Cremona
Delegazione di Soresina
Piazza Garibaldi 6 - Tel. 0374/2639

Orario d'ufficio
dal lunedì al venerdì: 8.30-12.30 - 15-18
sabato: 8.30-12

Per i Soci sconti del 20% sui diritti di assistenza

OTTOBONI
RENATO ANTONIO
Artigiano
lavorazione marmi
e graniti

Via Ugo Foscolo, 46 Tel. 2469

ARCI RAGAZZI

In attesa di uno spazio pubblico di cui usufruire per poter realizzare un valido progetto educativo dedicato ai bambini "nostrani", il Circolo ARCIRAGAZZI sta portando avanti l'iniziativa **Salaam, ragazzi dell'olivo,** affidamento a distanza di bambini palestinesi.

Vorremmo cogliere l'occasione per presentare alla cittadinanza la "nostra figlia adottiva", Ansar, che ha un anno, cinque fratelli, un padre gravemente malato e scarsissimi mezzi di sostentamento.

A questa bambina giunge regolarmente il nostro contributo economico e, speriamo, anche il nostro sentimento di solidarietà.

Teréz Marosi

Ansar

LIONS CLUB SORESINA

Nell'arco del decennio della sua fondazione, il Lions Club Soresina ha promosso e realizzato numerosi interventi nell'ambito delle attività di servizio a favore della comunità con varie iniziative e contributi nei seguenti settori: anziani, handicappati, scuola, lotta contro la droga, lega italiana contro i tumori, servizio igiene mentale in età evolutiva, servizi sanitari, croce verde, promozione per il rilancio zona sanitaria soresinese, restauro di opere d'arte, cura contro il dolore, popoli sottosviluppati.

Si sono tenuti, inoltre, incontri a carattere socio culturale e scientifico.

Quest'anno, sotto l'uscente presidenza del dr. Luigi Baldrighi di San Bassano, si é completato il "service" per l'edificazione di un villaggio nella città di Abaetetuba in Brasile dove é vescovo missionario un nostro conterraneo, mons. Lino Frosi. Nello stesso anno sociale, si é pututo, inoltre, portare a termine, a totale onere del sodalizio, il restauro della tela posta in San Siro, raffigurante l'ultima cena, opera dipinta nel 1653 dal pittore Luigi Miradori detto il "Genovesino". Ed ancora quest'anno si é continuata l'elargizione di contributi alla Associazione cremonese contro il dolore e al locale Istituto Tecnico per ragionieri e geometri, privilegiando gli studenti che si sono dimostrati più meritevoli.

Nell'avvicendamento annuale delle cariche, é stato eletto presidente l'avv. Luigi Gritti il quale, nell'ottica delle iniziative in programma, si propone di studiare un problema locale (sociale, politico od economico) e di redigere, con l'apporto di tutti i componenti del club, una relazione che evidenzi al pubblico il pensiero del Lions Club Soresina in ordine alla soluzione di tale problema. Un "service" questo, che é da ritenersi di grande importanza in quanto ogni gruppo di uomini che si riunisce, ha il diritto - dovere di incidere sul sociale quando l'obiettivo é unicamente quello di migliorare la qualità della vita nella comunità in cui viviamo.

I "services", come in passato, avranno come destinatari enti, associazioni, strutture della zona o comunque, saranno attuati nell'ambito locale o circondariale essendo infatti il loro scopo, non tanto di alleviare sofferenze contingenti con la beneficienza, ma quello di stimolare, con l'esempio, una maggiore sensibilità sociale da parte dei cittadini e delle autorità.

Infine, nei programmi di attuazione delle attività di servizio, sarà ripetuto e coltivato il settore scuola senza, peraltro, trascurare anche altre iniziative in corso di studio se queste risulteranno praticabili e compatibili con la struttura del sodalizio e con le capacità ricettive della nostra zona.

Mario Palù

Latte Soresina
Ogni giorno migliaia di famiglie cremonesi consumano questo latte.
È il latte della nostra terra, un latte sano, genuino. È l'alimento che fornisce
l'energia necessaria per il lavoro, lo sport e soprattutto è digeribilissimo.
Latte Soresina la grande colazione mattutina.
tutto latte italiano
LATTE SORESINA
A LUNGA CONSERVAZIONE U.H.T.
INTERO
LATTE SORESINA
LATTERIA SORESINESE
SORESINA
LATTE INTERO
PROVENIENTE DA ALLEVAMENTI INDENNI DA T.B.C.
contenuto gr 1000
Latteria Soresinese

La legge n. 15 del 1968 consente ai cittadini di sostituire molti certificati su stati, fatti e qualità personali con una semplice dichiarazione sottoscritta dall'interessato e autenticata dai funzionari di tutti gli uffici pubblici incaricati di ricevere la documentazione.

Con l'autocertificazione si evitano inutili trafile burocratiche,creando fra le amministrazioni pubbliche e i cittadini un rapporto di fiduciosa collaborazione.

L'autocertificazione è un diritto del cittadino ed è un dovere degli uffici delle pubbliche amministrazioni accettarla.

IL CITTADINO PUÒ AUTOCERTIFICARE:

NASCITA - RESIDENZA - STATO CIVILE - CITTADINANZA
ESISTENZA IN VITA - STATO DI FAMIGLIA - NASCITA DEL FIGLIO
POSIZIONE AGLI EFFETTI DEGLI OBBLIGHI MILITARI
DECESSO DEL CONIUGE, DELL'ASCENDENTE O DISCENDENTE
GODIMENTO DEI DIRITTI POLITICI
ISCRIZIONE AD ALBI O ELENCHI TENUTI DALLA PUBBLICA AMMINISTRAZIONE

DIPENDENTI COMUNALI 50 ANNI FA

Alla data del 30 luglio 1939, presso il nostro comune erano in servizio i seguenti dipendenti:

1) Bordin geom. Emilio
Segret. Capo
2) Bonferroni rag. Attilio
V. Seg. Ragion.
3) Solzi Rodolfo
Applicato
4) Babisotti Antonio
Applicato
5) Mazzolari cav. Giuseppe
Applicato
6) Contini Gallo
Applicato
7) Cabrini Arnaldo
Applicato
8) Froina Giulio
Messo
9) Persicani Amilcare
Portiere
10) Fiammeni Sofia
Pulizia Uffici
11) Previ Angelo
Impieg. avvent.
12) Zannuttigh Giuseppe
Bidello
13) Villa dott. Emilio
Medico Condotto
14) Milanesi dott.Ezio
Medico Condotto
15) Puerari dott.Giuseppe
Medico Uff. San.
16) Pellini dott. Giuseppe
Veterinario
17) Pincella Per. I. Vittorio
Dir. Esercizio Elet.
18) Gennari rag. Davide
Cont. Esercizio Elet.
19) Solzi rag. Silvio
Cont. Esercizio Elet.
20) Ghilardi cav. Annibale
Ispett. Urbano
21) Dossi Carlo
Vigile Urbano
22) Tansini Vitaliano
Vigile Urbano
23) Spinetta Leone
Vigile Urbano
24) Rossini Rodolfo
Vigile Urbano
25) Colla Angelo
Vigile Custode
26) Rossi Francesco
Spazzino avvent.
27) Zucchetti Arnaldo
Spazzino avvent.
28) Gandolfi Giuseppe
Spazzino avvent.
29) Vanelli Aquilino
Spazzino avvent.
30) Signorelli Angelo
Spazzino avvent.
31) Oneta Carlo
Spazzino avvent.
32) Bianchi ing. Carlo
Capo Ufficio Tecnico
33) Jacchetti Domenico
Cantoniere
34) Rossi Angelo
Cantoniere
35) Legori cav. Giuseppe
Ispett. Strad.
36) Chiodi Angelo
Bidello
37) Battaglio Rosa
Bidella
38) Dellanoce Attilio
Bidello
39) Bergomi Pietro
Seppellitore
40) Manara Emilio
Aiuto Seppellitore
41) Sivalli Ines
Levatrice
42) Gobbi Valentina
Levatrice
43) Gilberti Rosa
Bibliot. Avvent.
44) Frittoli Mario
Autista
45) Ferrari Francesco
Custode carceri

'N DU SEET 'NDAT A BÍIF?

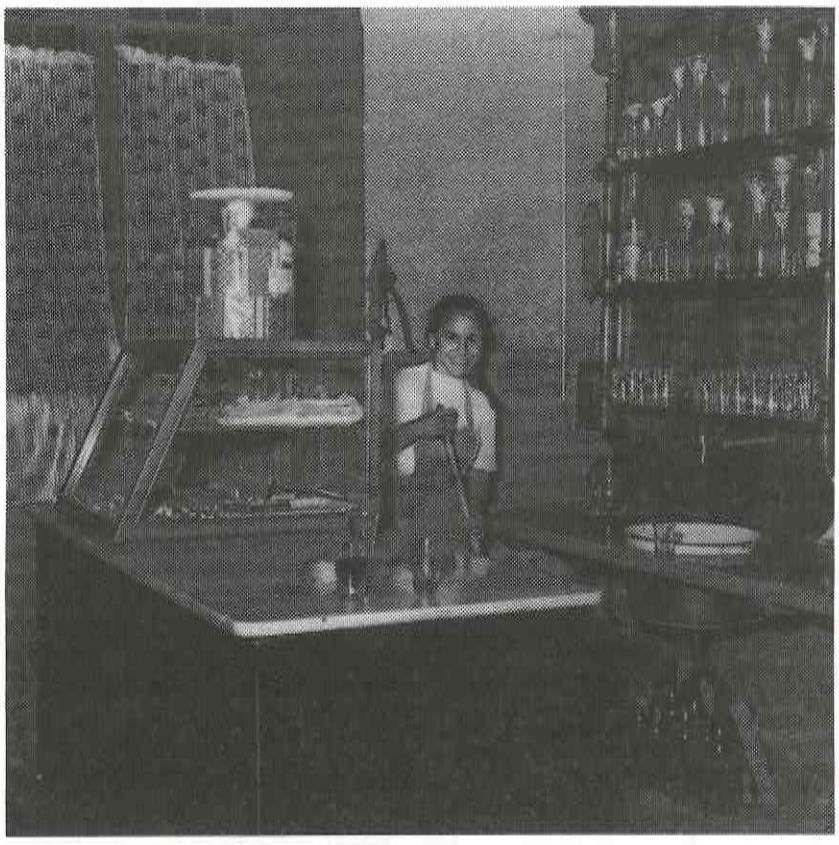

Osteria "Ai Cervi" 1951

L'Acli	già Via Caldara 36 ora abitaz. Silvio Conti
l'Agnél	in Piazza Garibaldi 8
l'Albergo Líric	già Via XX Settembre 8 ora laborat.calzolaio Corbari
l'Albergo Roma	già Via Martiri 10 ora sede sindacato CISL
l'Alpina	già Via L.da Vinci 20 (tratt. Le Alpi) ora sede Alfa-Laval
l'Ángel	in Via Caldara 97
l'Arci	già Via Bertesi 2 ora nuova sede bar Combattenti e Reduci
de Badöla	già Via Filodrammatici 4 (anche La Palèta) ora pett. Selene Ilari
el Báker	in Via Dante 17 ora Vecchio Báker
la Bàsa	in Via Caldara 37 (Antica Bassa)
de Bàza	già Via Dante 16 ora abit. Ettore Fugazza
de Baràca	già Via IV Novembre 25 (Caffè Sport) ora abitaz.Remo Ungari
la Baràca de Ulsàa	in frazione Olzano
el Balandòn	già frazione Olzano (località Balandone)
la Bensa	in Via Martiri 25 (bar Scudo di Francia)
de Beriöl	già Via L.Da Vinci 9 (tratt. Le Alpi) prima del trasf. al n.20
la Beriulina	già Via Martiri 20 ora abitaz. Oliviero Cabri
de Bertana	già Via Filodrammatici 18 (ora biblioteca) poi trasf. da Pélo
el Bociódromo	già Via T.Trieste 40 ora mobilificio AB Bonizzoni
de Büsi	già in Via Monti 2 ora divenuta Gelateria Tip Top
la Büza	in Via Genala 24 ora bar Little
el Caalén	già Via Cavour 35 ora prop. Merli/Mainardi
el Caciatóre	già Via Caldara 8 ora Enoteca
el Cafetén	già Via XX Settembe 28 (anche de Rusìna) ora neg."Regiàn"
el Capél véc	già Vicolo San Rocco ora propr. Giuseppe Pilla
el Capél növ	in Via XX Settembre 45
de Céco Ris	già Via D'Annunzio 13 (anche da Malvicini) ora abit. Giuseppina Rizzi
li Ciamadúri	già Via Verdi 16 ora bar Milano
la Culumbína	già Via Martiri/angolo Via Caldara ora condom. Colombina
de Daidén	già Via D'Annunzio 7 (bar Fontana) ora abit.Terenzio Pedrini
l'Enotéca	in Via Caldara 8
de Felicìn	già Via Genala 46 ora bar Commercio
la Fenice	in Via XX Settembre 39
el Finimondo	in P.zza Risorgimento 5 (bar Sport)
li Fiöli	già Via Dei Mille 24 (anche li Armeluni) ex Caserma finanza
el Fiùur	già Via XX Settembre 24 ora edifici retrostanti edicola
li Franchi	già Via Genala 31 ora bar Mokarex
de Fritulén	già Via Filodrammatici 7 ora abitaz. Edoardo Frittoli
el Gàl	in Via Martiri 56
el Gamberén	già Vicolo di Sera 5 ora abitaz. Vitaliano Brocchieri
el Gàmber	già Via Caldara 28 ora abitaz. Gaetano Maestroni
el Genàla	in Via Genala 45 (anche de la sapetùna)
el Giardinét	già Via Caldara 29 ora bar Norge
la Giruléta	già Via Cremona
la Gosa	già Via L. Da Vinci 30 ora abit. Oscar Cinquetti
el bar Italia	in Via Genala 5
el Leunsén	già Via Z. Falcina 21 (osteria Leon d'oro) ora bar Giardini
de Líbero	già Via XI Febbraio 1 ora negozio fiori Eden
la Lüzerta	in Via D'Annunzio 18
de Marena	già Via Cairoli 4 ora proprietà Marenoni
de Marianna	già Via Martiri 33 ora abitaz. Enrico Grassi
de Martinél	già Via Crema 20 (già osteria da Cento) ora abit. Giovanni Lupinacci
el Melòn	già Via Z. Falcina 6 ora abitaz. Francesco Zanibelli
el Mulinéer	già Via XI Febbraio 12 (pure Li Paluschi) ora ab. Aifro Milanesi
de Murandén	già Via XX Settembre 4 ora mobilif. Manfredini/ Ungari
li Náiadi	in Via IV Novembre 67

ECOPLAST s.n.c.
di Armelloni & C.

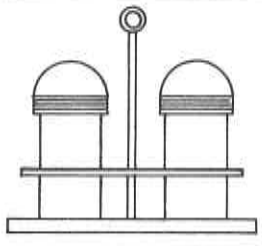

articoli casalinghi vari e tempo libero

vendita all'ingrosso
sacchi per l'immondizia
di tutti tipi e formati

SORESINA
Via Matteotti, 25 - Tel. 43581

Osteria "del Gallo": *la cantina.*

el Nasiunàal	in Via Matteotti 28
de Nina Risa	già Via Martiri 42 ora abitaz. Guido Alberti
el Norge	in Via Caldara 29 (prima nei locali Enoteca/ già Cacciatore)
el bar Orientale	già Via XI Febbraio 35 (detto da Cabrén) ora neg. ottica
de Pélo Pipílo	in Via Matteotti 5
de Pépu de Gualtieri	già Via Martiri 24 ora abitaz. eredi Augusto Fornari
la Piazentina	già Via Verdi 6 ora bar Antica birreria del porto
el Pìru	già Via Guainoldo 14 ora abitaz. Paolo Fiameni
la Pisería sud ovest	in Via IV Novembre 7 (anche de Isso)
la Primaéra	già P.za Garibaldi 5 ora Ist. bellezza - pastic. Barbieri
de Pùcia	in frazione Moscona
la Pulveréra	già Via Carso 39 (divenuta Gentilio) ora abit. Attilio Grandi
el Purteghét	già P.za Garibaldi 15 ora studio Luigi Gritti
i Réduci	già Via Z.Falcina 4 (ora nei locali ex ARCI in via Bertesi 2)
a Riadél	già ad Ariadello (anche da Ngiolino) (poi trasf. trat. Agnello)
li Rödi	già Via XI Febbraio 18 (osteria "I Cervi") ora ab. Virgilio Boccù
el Rùma	in Via Gramsci 10 (già in Via Zambelli 10)
el San Francésch	in P.za S.Francesco 3 ora gelateria
el San Giorc	già Via Leopardi 1 ora abitaz.Battista Bergamaschi
el San Ròch	già Via IV Novembre 51 (già in Via XX Settembre 4)
el Selciatore	già Via Dante 2 (anche da Ciuìni) ora abitaz. Ivano Fiammeni
el Serén	in Via Don Bosco 7
el Sol Regina	già Via Crema 24 ora abitaz. Ungari /Bosi
el Sorini	in P.za Garibáldi 16
la Stasiòn	in P.za Repubblica 10 bar stazione FF.SS.
de Tachinàart	già Via Piave 6 (bar Olimpia) ora abitaz. Tacchinardi
de Tìsi	in Via Matteotti 34 (albergo stazione Tizzi Giuseppe)
de Tranquilo	in Via Muzio da Soresina 12
li Tré Ganàsi	già Via Filodrammatici 6 ora abitaz. vuota
li Tré vìi	in Via Crema 3
i Trìi bazéi	in Via IV Novembre 45
el Tròcul dei dòs	già in frazione Dossi Pisani
la Tumba	già Via Zambelli 26 (anche Ngelinòn) ora ab. Armando Moscheni
l'Uselanda	già Via Sabotino 2 ora abit. Francesco Mancastroppa
de Viadana	in Via Pasini 4 (locanda Cavallino) di Andreina Toetti
el bar Vitòria	già Via IV Novembre 56 ora negozio "Autopiù"

Da 'n dèto che üsum de spès
gò giràat cu la mèent per Suresina.
Gò truàat usterìi che gh'era, che gh'è amò,
sègn de usterìi che gh'è pö e nöi,
mai sentidi prìma.
Ades cerchi en qual vön che na sài en pòo de pö!

filastrocca a cura di **Luciano Galli**
con la collaborazione di **Amelia del "Gallo"**

Vetrine in passerella

Anche quest'anno le vetrine dei negozi di Soresina saranno veramente invitanti, splendenti di colore, gusto ed eleganza.
La Libera Associazione Artigiani e Commercianti di Soresina infatti con trentasette partecipanti vuole ridare alla nostra cittadina l'antico sapore di un tempo.
Tutti ricordiamo e sappiamo con orgoglio che la piazza è sempre stata il più antico "centro commerciale", dove avvenivano scambi e dove la cultura e la tradizione non sono mai mancate.
L'allestimento delle vetrine dei negozi è dunque una importante iniziativa che rende tutti più attenti e invogliati all'acquisto.
Soresina ancora una volta in "primo piano" con delle iniziative sempre nuove ed interessanti.

OREFICERIA VALCARENGHI
P.zza Garibaldi, 13/A

FRAGOLA ROSSA
Abb. bambino 0-16
P.zza Garibaldi, 12

RAVANELLI
Ottica, Accessori e Profumeria
P.zza Garibaldi, 13

GIOIELLERIA ROSSI
P.zza Garibaldi, 17

ARREDAMENTI VACCARI
Via Caldara, 85

LA BOTTEGA DELLA PIZZA
Via Genala, 58

ACCONCIATURE SELENE ILARI
Via Filodrammatici, 4

PELLICCERIA SOFFIENTINI
Via Genala, 44

MERCERIA SENTATI
Via Matteotti, 2

MACELLERIA GANDOLFI
Via Genala, 84

ABBIGLIAMENTO MERLINI
Via Genala, 74

FOTOGRAFIA E VIDEO STUDIO ZETA
Via Genala, 69

ABBIGLIAMENTO ANGORÀ
Via Matteotti, 21

PASTICCERIA NOVECENTO
Via Genala, 26

PIANTE E FIORI LA MIMOSA
Via Matteotti, 27

INTIMO CAPRICCIO
Via Genala, 82/A

PROFUMERIA DANIELA
Via Genala, 82

CASABIMBO di ALQUATI
Via IV Novembre, 92

ABBIGLIAMENTO ZANGANI
P.zza Garibaldi, 7

CONCESSIONARIA FIAT REBECCHI
Via Matteotti, 26

ABBIGLIAMENTO SPORT 84
Via Barbò, 20

ABBIGLIAMENTO SOLZI
Via Genala, 50

CALZATURE PETER
Via Genala, 37

ARTICOLI REGALO BONHEUR
Via Marconi, 3

ARREDAMENTI BONIZZONI
Via Trento e Trieste, 24

PASTICCERIA ANTICA UNICA
Via Robbiani, 5

FERRAMENTA AZZINI
Via XX Settembre, 12

FRUTTA E VERDURA FRUTTODORO
Via Genala, 6

VIDEOTECA OK VIDEO
Via XX Settembre

FILATI PINGOUIN
Via Genala, 80

LOMBARDINI-GHEZZI
Farmacia, Sanitari e Profumeria
Via Genala, 16

PELLICCERIA POLMAR
Via L. Da Vinci, 4/D

ALIMENTARI MEDICI SERGIO
Via Zucchi-Falcina

CARTOLIBRERIA IL PENNINO
Via Lombardia, 1

URBINI
Macelleria equina
Via Zucchi-Falcina, 21

TESSUTI E SCAMPOLI
Via Filodrammatici, 2/A

ECOPLAST
Articoli in plastica
Via Matteotti, 25

LIBERA ASSOCIAZIONE ARTIGIANI COMMERCIANTI SORESINA

Sabato 16 settembre, la seconda edizione di "Soresina in passerella" ha riunito in P.za Marconi migliaia di spettatori. La manifestazione, presentata da Mariolina Cannuli, coadiuvata dalla regia e dalla collaborazione tecnica della Model Art Studio di Paolo Oppici di Parma e dalle coreografie di Francesco Papi, coreografo RAI, ha avuto un grande successo, premiando gli sforzi finanziari e organizzativi della Libera Associazione Artigiani e Commercianti di Soresina.

Per tre ore, la bravura delle modelle e dei modelli, ha attirato l'attenzione del pubblico che ha potuto ammirare le proposte autunno – inverno 89/90 dei commercianti soresinesi. É stato un susseguirsi di eleganza fashion, sportswear, calzature, accessori, gioielleria e un tocco di creatività nella tendenza delle acconciature.

Hanno partecipato alla sfilata:

Abbigliamento Zangani - Ravanelli ottica ed accessori - Merlini abbigliamento - Casabimbo di Alquati - Gioielleria Rossi - Intimo Capriccio - Fragola Rossa - Profumeria Daniela - Sport 84 - Selene Acconciature - Oreficeria Valcarenghi - Calzature Peter - Abbigliamento Agorà - Pellicceria Soffientini - Abbigliamento Solzi.

Hanno collaborato:

Selene Ilari per le acconciature; la Mimosa per gli addobbi floreali;

Profumeria Cristina per il trucco.

Un particolare ringraziamento va al Fruttodoro, alla Bottega della Pizza, alla Panetteria Medici e al bar Giardino che hanno offerto ai partecipanti un gradito rinfresco.

Durante la serata vi é stato inoltre qualche attimo di batticuore: é stato infatti comunicato il nominativo estratto dall'Intendenza di Finanza del vincitore del concorso "Soresina shopping per un gran viaggio", organizzato sempre dalla Libera Associazione Artigiani e Commercianti, un viagggio a Parigi per due persone che ha reso felice la Signora Maria Rosa Marziani di Castelleone.

GRASSI p.i. GRAZIANO

SORESINA - Via Genala 86/A - Tel. 40358

impianti elettrici civili e industriali
videocitofoni - TV circuito chiuso
antincendio - antifurti -cancelli elettrici

AUGURA BUONE FESTE

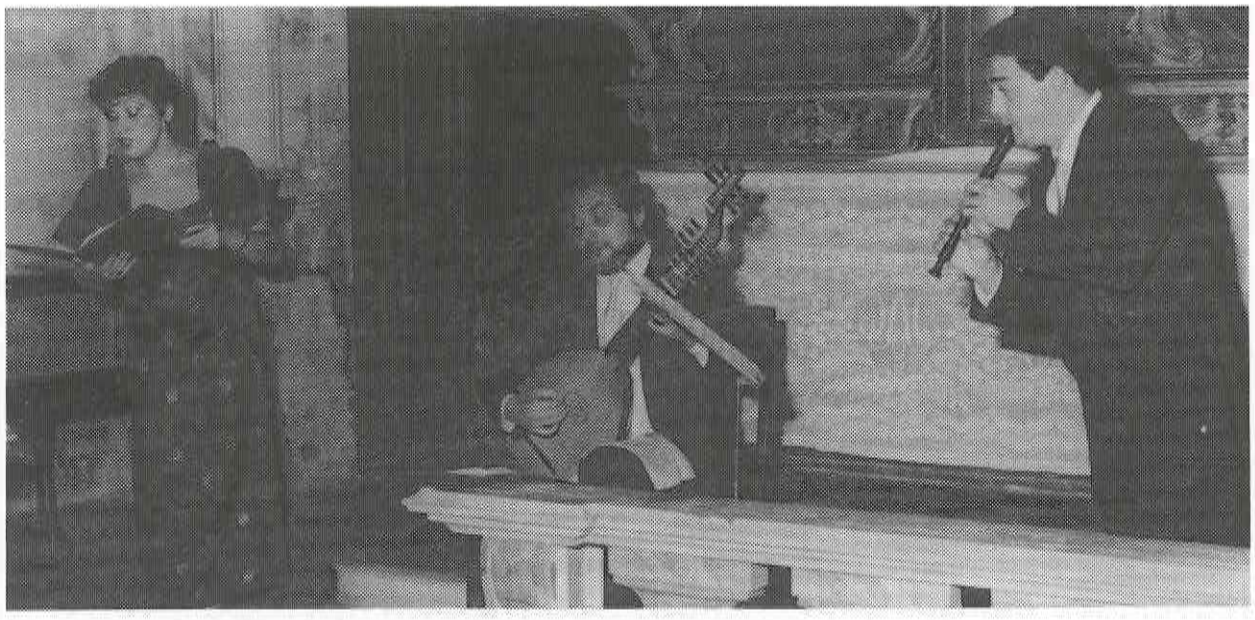

CREMONENSE COLLEGIUM MUSICUM

Il Cremonense Collegium Musicum é una Associazione di Musicisti che ha come obiettivo la produzione, la diffusione e l'organizzazione di concerti e di lezioni – concerto per le scuole. Ha sede a Soresina ed é qui che svolge prevalentemente la sua attività produttiva.

E' un gruppo "aperto" ed eterogeneo, che opera in diversi settori della musica colta e non: principalmente attraverso il concertismo, ma anche attraverso la ricerca musicologica, l'incisione discografica, la didattica, la consulenza artistica, la partecipazione a programmi radiofonici e televisivi, ecc.

Quello "agli sgoccioli" è stato per noi un buon anno ed i musicisti della Associazione hanno lavorato bene e con successo: con i concerti (una quarantina in tutta Italia), con la ricerca (musiche sacre di autori cremonesi del sec.XVII), con l'organizzazione e la direzione artistica di "Musica a Scuola", la rassegna di concerti e lezioni – concerto per la scuola realizzata dal C.T.R. e G. di Cremona, con l'apporto dato tramite alcuni articoli scientifici e commissionati da riviste nazionali, con varie consulenze con la partecipazione ad alcuni programmi radiofonici e televisivi, nonché la produzione di una nuova incisione ("Serenate romantiche per flauto e chitarra").

Ci si potrà chiedere perché diciamo, anzi scriviamo, tutto questo.

Per farlo sapere? Non se ne vede la necessità, poiché i Soresinesi interessati al nostro lavoro (e tra questi, purtroppo, non annoveriamo nessuno "dell'apparato") già lo sanno. Per dimostrare la nostra bravura? Ci pare che si possa benissimo continuare ad ignorarla. Per avanzare pretese? Men che meno: l'unica che, doverosamente abbiamo avanzato é stata la richiesta di entrare a far parte della Consulta Comunale (richiesta che, peraltro, é stata puntalmente respinta). E dunque, perché?

Forse perché la puntuale riflessione consuntiva cui ci induce l'amica "Cronaca" é uno stimolo allettante, o forse perché, solerti come siamo, ci dispiacerebbe perdere, ahimé, l'unica occasione di rapporto che la Città ci offre. Non che questo ci provochi grossi traumi esistenziali: essere in qualche modo coinvolti nella vergognosa situazione in cui versa la politica culturale a Soresina sarebbe davvero umiliante per chi, come noi, ci crede. Ci vien da dire che se é vero (come é vero) che lo stato di salute politica ed economica di qualsiasi luogo si deduce dalla sua vivacità culturale, qui non più di malattia occorre parlare, bensì di coma profondo e, forse, irreversibile.

Qualcuno, tra i luminari della gestione politica soresinese, obietterà che a determinare questa situazione é stata l'assenza di spazi teatrali agibili e ciò, in parte, potrebbe corrispondere al vero, anche se, crediamo che alcune iniziative, soprattutto quelle musicali, avrebbero potuto trovare una collocazione logistica più che dignitosa. Ora, a quanto pare, risulta essere imminente la riapertura del Teatro Sociale e, dunque, quello é un problema d'altri tempi; ma il nulla di questi anni ha cancellato tutto: stimoli, iniziative, gruppi ed operatori, fruitori, abitudini. Sbaglia chi crede che un buon pubblico pagante ed interessato a produzioni artistiche "dal vivo", e per di più, in una sala la cui capienza ed i cui costi di gestione non consentiranno certo voli pindarici (cioé ingressi alti per spettacoli non altisonanti), sia facilmente reperibile e temiamo possa tranquillamente trovare un ulteriore motivo per non fare, perché i costi saranno certamente altissimi dato che la semplice rimessa in moto del meccanismo partecipativo (lavoro lungo e difficile) richiederà fior di investimenti. A questo punto ci si chiede che cosa sia più grave: l'assenza di una linea di politica culturale o fior di miliardi spesi per una ristrutturazione più che doverosa, ma che però corre il rischio di risultare fine a se stessa, quindi socialmente inutile? E qualche cittadino non potrebbe forse pensare che tutto quel pubblico denaro sarebbe socialmente stato meglio spenderlo in case per chi non le ha o in soggiorni climatici per anziani o, perché no, in qualche più tangibile contributo alla scuola?

Una cosa é certa: il disuso che si prospetta rende inutili gli sforzi sin qui fatti ed indubbiamente favorirà quel degrado, quella decadenza fisica e politica che gli sforzi stanno cercando di recuperare.

E' davvero una bella gatta da pelare! Del resto ciascuno deve essere responsabile delle proprie scelte: noi, visto che altro non ci é consentito, ce ne staremo tranquillamente a vedere (senza tuttavia parafrasare l'antica massima confuciana) e comunque persevereremo nel nostro lavoro, anche per Soresina.

Grazie, amica "Cronaca" e ...scusaci per l'irruenza delle nostre riflessioni, ma, purtroppo, son cose che ci prendono.

Non volercene e ..... buon 1990.

"Cronaca Soresinese" ha in sommo grado il rispetto di ogni opinione. È con tale spirito che si è data integrale pubblicazione alle considerazioni ed agli apprezzamenti di Domenico Baronio, che ci ha inviato questo scritto.

abbigliamento
e accessori
da 0 a 16 anni

di TIZIANA

augura alla piccola e grande clientela
Buone Feste e vi ricorda le migliori marche

petit diable Bobby North®
Jeans UNIFORM

SORESINA
Via XX Settembre 10 - Tel. 41446

tutti gli accessori per l'arredamento

RETI METALLICHE E ORTOPEDICHE - MATERASSI A MOLLE - GUANCIALI - MENSOLE - MOBILETTI - SEDIE - TAVOLI - SCALE - BASTONI PER TENDAGGI - PANNELLI DA RIVESTIMENTO IN LEGNO E IN SUGHERO - PERLINE - ZANZARIERE - VENEZIANE - TAPPARELLE - PORTE A SOFFIETTO SU MISURA FORNITURA E POSA IN OPERA DI PORTE E PORTONCINI BLINDATI.

RIVENDITORE AUTORIZZATO PERMAFLEX E ONDAFLEX

COGROSSI LUIGI & C. s.a.s.

ESPOSIZIONE E MAGAZZINI:

Via Ippodromo - SORESINA - Tel. 0374/2797 - Fax 340174

COMMERCIO LEGNAME E ARTICOLI PER FALEGNAMI

Fornitura di semilavorati

SERVIZIO DI:
SEZIONATURA - INCOLLAGGIO - SQUADRATURA - BORDATURA

Consegne a domicilio

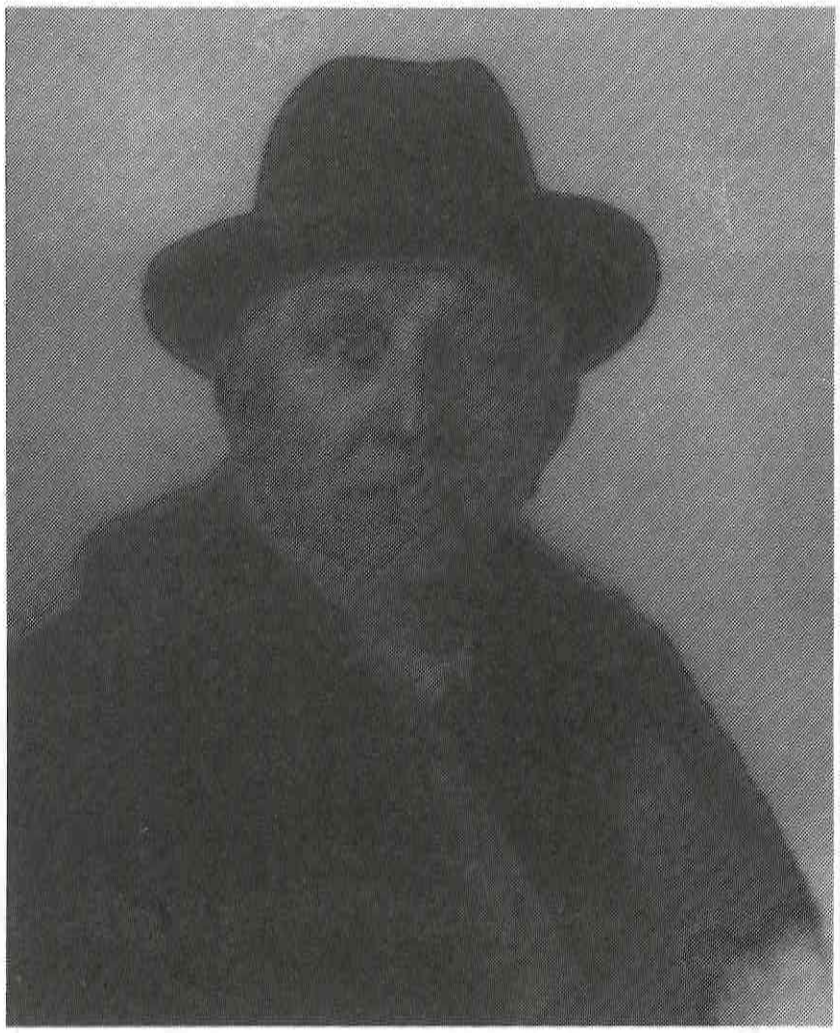

ZANONCELLI Carlo Ferdinando detto Michele

Soresina 13/10/1868 - Soresina 16/7/1948

Dai polverosi annali del nostro comune balza fuori una personalità a tutto tondo, ha quasi il vigore emblematico di una maschera popolare.

Sindaco prima del fascismo era un cittadino tra i più stimati, ma non sono i suoi meriti pubblici a provocare oggi la nostra attenzione. La vita comincia a cinquantun anni: potrebbe essere l'inno di battaglia del nostro singolare personaggio, a questa età, infatti, egli si sposa per la quarta volta dopo tre vedovanze ed impalma una ragazza di ventotto anni più giovane di lui.

La sua "dichiarazione" in versi non é esattamente tra le più romantiche, né possiamo dire che sia accecato dal fuoco della passione.... La donna anziana ha le sue abitudini consolidate, la giovane si può plasmare ad uso e consumo del marito – padrone; il decoro, la cura degli affari e della casa occupano il gradino più alto sulla scala dei valori coniugali.

Insomma, leggendo questi versi sembra di trovarsi di fronte ad un frammento di commedia dell'arte, una rappresentazione i cui ruoli sono talmente rigidi, quasi impersonali nella loro incarnazione della saggezza popolare, da muoverci al sorriso.

Sarà vero amore? Fuori dal teatrino delle maschere la vita consuma i suoi misteri e anche chi si sposa per meglio amministrare la casa a volte incontra sul suo cammino ben più entusiasmanti sorprese.

Per le Nozze d'Argento – Ventisette Febbraio 1944 – dell'Avv. Carlo Michele Zanoncelli con Gemma Monteverdi.

Il marito dedica alla moglie.

Rimasto in vedovanza – vicino ai cinquantanni
ben grave prostettavasi – a uomo nei miei panni –
l'assetto della casa – dei figli, l'uno in guerra,
dell'altro a studi classici – poco quotati in terra –
la cura dello studio – durante assenza mia –
tener clienti a bada – di razza onesta o ria.

Mi sposo o non mi sposo? E' questo il gran problema!
Coi figli già a giudizio, s'affronta tale un tema
che ben sovente porta a triste soluzione,
da render gli sponsali amara delusione!
Ma pure nello stato in cui mi trovo posto
di prender moglie in fretta lo devo ad ogni costo.

I figli, un giorno o l'altro, se 'n van per loro strada:
resto ramingo e solo – a me nessuno bada:
la casa é data in mano a serve mercenarie
attratte a falcidiare il vino e le cibarie –
magari a farsi propria la roba dei comò !
Lo studio é trascurato, e questo non si può!

Così rimuginando – con l'animo straziato
per il recente lutto si' tanto inaspettato....
trovai sul mio cammino fanciulla assai carina –
dall'ondulata chioma – bruna dall'aria fina:
l'avvicinai prudente..... compresi in Lei bontà –
trovai giudizio e tatto – tre belle qualità!

Ostacolo precipuo, per impalmar la GEMMA,
a noi si presentava (in ciò stava 'l dilemma)
il fatto dell'età. Ell'era nei verd'anni
di fronte all'anzianotto, pur scevro da malanni!....
Ma al cuor non si comanda...e, dopo riflessione,
abbiam deciso insieme la nostra pront'unione.

Or sono cinque lustri che siamo coniugati:
in un balen davvero gli anni son passati:
la moglie é stata saggia da presso ai miei figliuoli...
non sono nati screzii; – la cosa andò a fagiuoli!
La casa andava a sesto – lo studio rifioriva –
guardati e custoditi da Gemma – forza viva.

Sposar'na donna anziana..... davver non ci sentivo....
sarei andato a morte sentendomi ben vivo –
La donna in certa età – avvezza ai suoi sistemi –
non più é suscettibile di briglie, morsi e freni.
Conviene torla giovane – che vecchia inver diventa:
plasmarla a modo nostro: seria, cortese, attenta.

Con retta parsimonia, nel lusso e nelle spese,
mi son sentito in grado – senza soverchie attese –
di mettermi a riposo – con agio e con decoro –
godendo in santa quiete – i frutti del lavoro.
Il rigido risparmio – sommato in tanti anni –
fu opera solerte di Gemma – senza inganni.

Mia vece nello Studio – con modi dolci, adatti –
ritrava dai clienti carte, acconti ed atti:
con grafica perfetta copiava sgorbi miei:
trattava in parità i ricchi ed i plebei:
a chi le spiattellava la piena dei suoi falli....
dava conforto e speme...molcendo colpe e calli!

Volendo tener alto l'umor dell'Avvocato
ancor nella cucina cercava il suo primato:
bandisce Petronilla co' suoi precetti arcani –
prepara paste asciutte, risotti e marzapani:
inpanna, senza spreco, dorate costolette –
appronta piatti sani – senz'uso di ricette.

Comprata l'automobile – non esitava Gemma
ad imparar la guida: e percorremmo in flemma
le strade dell'Italia nei monti e nelle valli –
con man sicura e pronta frenando i suoi cavalli:
la spesa del pilota – per noi gravosa invero –
l'abbiam così ridotta a poco più di zero.

Durante il matrimonio – la moglie più fedele
mi diede un'assistenza di panna, latte e miele:
col "gutta cavat lapidem" fe' fior d'economie,
che tornano assai provvide in queste epidemie!
Ver'Lei riconoscenza – intera, a pieni voti,
con me, devon sentire i figli e le nepoti.

Se avessi in verità seguito i suoi pareri
avrei le spesse volte vietato dispiaceri:
ma per l'orgoglio forte del dritto di marito
andavo a far l'opposto.... trovandomi pentito:
di me più perspicace nel giudicar la gente...
perché non ascoltarla.....che mi costava niente?

A metterci in angustie é giunta, per sfortuna,
l'immane, orrenda guerra puranco inopportuna!
Mi lascia tremebondo, in mia vetusta etade,
per fato del Paese, dell'itale contrade –
per l'avvenir dei Cari – di Gemma suvvissuta!
Andrà fatica nostra – con libertà perduta?
. . . . . .
. . . . . .
. . . . . .

Confido in Te, Signore, Divina Provvidenza!
Largisci alfin ai miseri tua grazia, tua clemenza:
Ritorna le Nazioni fraterna a quell'intesa
che segni giusta pace ai popoli in attesa:
Risorgi quest'Italia a nuova dignità
infranto l'odio iniquo – trionfi civiltà!
. . . . . .
. . . . . .
. . . . . .

Quando sola in questa terra
lascerò te, GEMMA CARA, son sicuro che la bara
di me sposo tanto amato
avrà il culto, la preghiera, una lacrima sincera
d'una donna sconsolata!

Soresina, Febbraio 1944

DANIELA
ALTA PROFUMERIA
VIA GENALA 82 - SORESINA
☆☆☆
augura a tutti buone feste

Emanuelli
Ettore & Bruna s.n.c.
SEMENTI - CONCIMI
26015 SORESINA (CR)
Via XI Febbraio, 17
Tel. 0374/2615

Vasto assortimento di prodotti per:
✿ AGRICOLTURA
✿ ALLEVAMENTO
✿ ORTICOLTURA
✿ GIARDINAGGIO

Buone Feste

Ghimenton
salotti - tendaggi - tappeti
Laboratorio:
Soresina - Via Leopardi 6-7 - Tel. 0374/43688
Negozio:
Crema - Via Mazzini 11 - Tel 0373/57684

GRUPPO FILODRAMMATICO AMICI DEL TEATRO

Il "GRUPPO FILODRAMMATICO AMICI DEL TEATRO" opera nell'hinterland soresinese ininterrottamente dal 1981 ed il suo scopo primario é quello di rappresentare lavori teatrali. Impossibile per tutti dimenticare la grande tradizione filodrammatica locale. Grandi registi, formidabili attori, indimenticabili protagonisti di tante commedie, ritornano nella mente e nel cuore alla parola "FILODRAMMATICI".

Ma sotto l'urto della civiltà industriale, la società si é discostata sempre più dai modelli individuati dagli inizi del '900 fino agli anni '50 — '6O. Si é fatta quindi, in questi ultimi tempi, sempre più pressante l'esigenza di rispondere alla sfida della civiltà moderna proponendo nuove sintesi culturali. Tali processi di trasformazione, frutto di studi e di ricerche, pur avendo lo scopo di modernizzare, non dovrebbero, però, rompere con la propria tradizione.

Questo é il difficile compito che il "GRUPPO AMICI DEL TEATRO" ha inteso svolgere, e finora l'ha fatto sebbene a piccoli passi, orientando la scelta dei lavori da interpretare verso una presa di coscienza, seppur a grandissime linee, della realtà contemporanea.

Questo é il cammino del "Gruppo" dalla sua nascita (1980) fino all'ultimo lavoro messo in scena quest'anno "CONVERSAZIONE GALANTE".

Ripercorriamolo insieme:

1981 – Vetri appannati
1982 – E la vita corre via... Parliamoci d'amore di Peppino Cominetti
1983 – Sulle strade di notte
1984 – Recital di poesie e canzoni del poeta Peppino Cominetti
1985 – I figli degli antenati
1986 – Il muro fragile
1987 – Ricordo di Romeo Sorini (rappresentazione della commedia "Strade di notte" ultimo dramma da lui diretto)
1988 – Affari di stato
1989 – Conversazione galante di F.Brusati in cui il problema della solitudine delle persone della mezza età appare lancinante e distruttivo.

Il cammino non é stato percorso in solitudine: amici, simpatizzanti, sostenitori hanno sponsorizzato affettuosamente la continua ricerca e l'infaticabile lavoro del Gruppo.

Il pubblico soresinese é sempre accorso numerosissimo alle rappresentazioni, dimostrando calorosamente una profonda simpatia, tanta stima e fiducia. La stampa locale ha sempre appoggiato questa crescita ora con parole di lode, ora con critiche costruttive che hanno stimolato e hanno dato al Gruppo la netta coscienza che gli intendimenti socio — culturali prefissati erano stati brillantemente raggiunti.

Altra attività, non trascurabile ma di alto significato, é l'impegno di organizzare viaggi a Milano, onde presenziare a rappresentazioni teatrali di alto livello. La scorsa stagione al Teatro Manzoni, il salotto di Milano, un cospicuo numero di appassionati ha potuto godere raffinatissimi spettacoli come "Les Liasons dangereuses" con U.Orsini e P.Villoresi a gennaio; "Mercanti di bugie" a febbraio; "Il Gallo" con Turi Ferrro a marzo; "Amanda Amaranda" con Rossella Falk ad aprile; ed a maggio"Purché tutto resti in famiglia" con Sergio Fantoni ed a ottobre "Dolce ala della giovinezza" con Rossella Falk e Lino Capolicchio. E' sufficiente mettersi in contatto con i componenti del Gruppo e richiedere il nutrito programma per l'anno 1989/90 per avere, oltre che informazioni precise e dettagliate, la simpatia più calorosa di tutti . Per ultimo, unitamente ai più cari auguri di **BUONE FESTE,** il **GRUPPO FILODRAMMATICO AMICI DEL TEATRO** invita tutti coloro che desiderano fare questa meravigliosa esperienza, a dare il proprio appoggio o iscrivendosi come soci sostenitori oppure, meglio ancora, venendo a far parte del Gruppo operativo. Per cui: **AVVICINARSI AL TEATRO PER AMARE IL TEATRO** é l'invito che rivolgiamo in special modo, ai giovani affinché con la loro adesione possa continuare la "gloriosa" tradizione filodrammatica soresinese.

IL GRUPPO FILODRAMMATICO AMICI DEL TEATRO

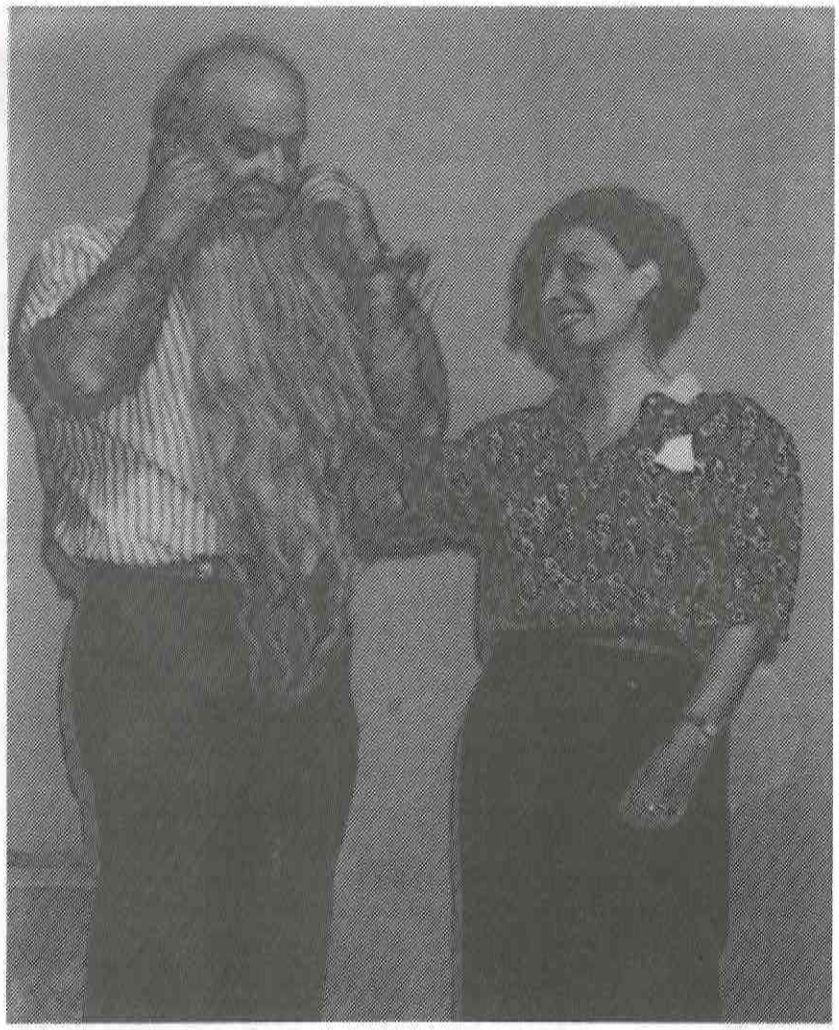

Milly Lazzari e Enzo Chiroli in "Conversazione galante".

Milly Lazzari, Bruno Basso Rizzi ed Edoardo Frittoli in "Conversazione galante".

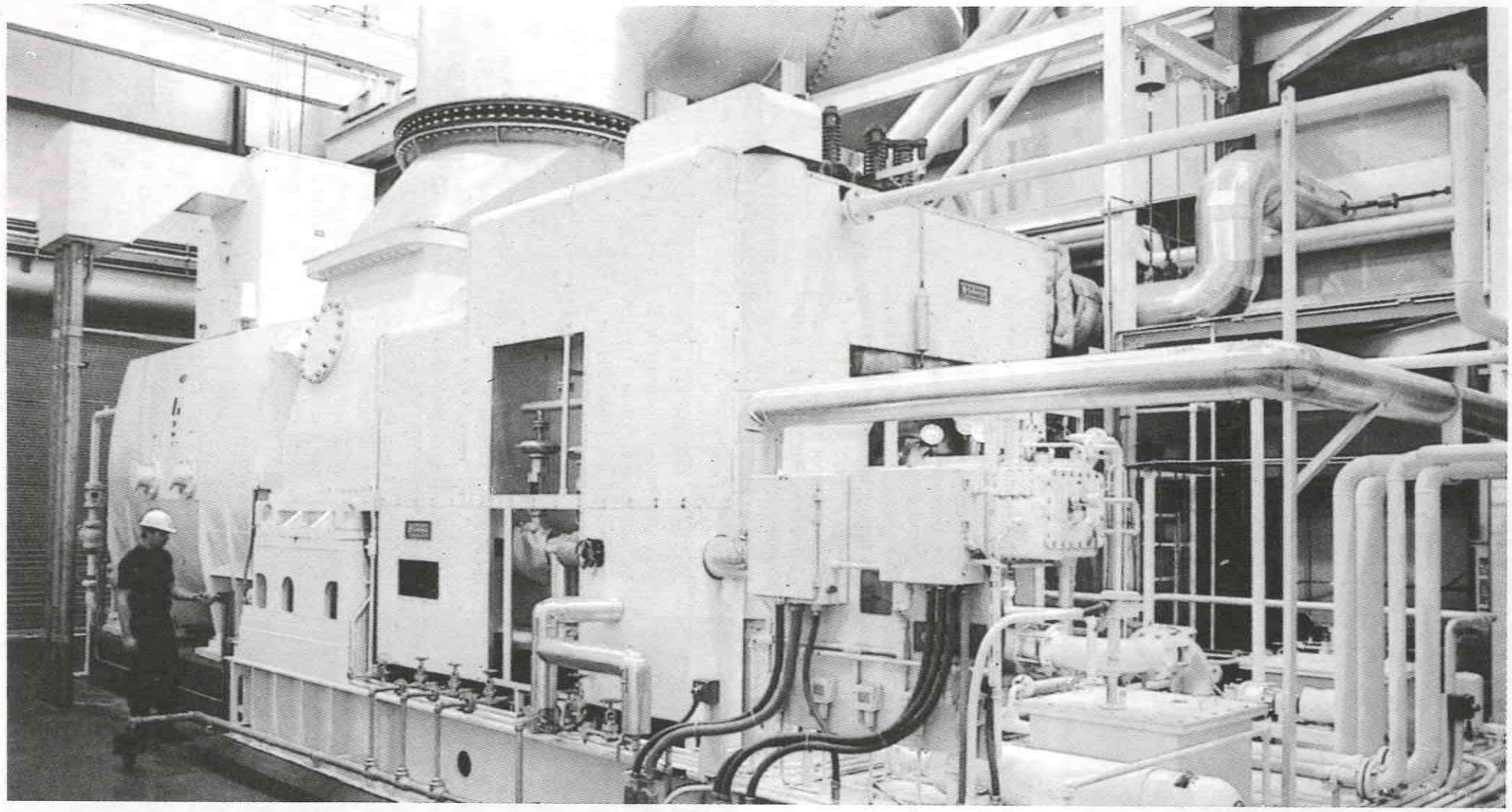

Impianto turbogeneratore Dresser Rand in condensazione da 12 MW

TECNOLOGIE D'IMPIANTO

tecno group beco s.p.a.

E come energia.

Nel 1988 abbiamo realizzato impianti di produzione integrata termica ed elettrica pari a:
900.000 Kg/h vapore (603.000.000 Kal/h) + 67 MW
elettrici/h pari a 120.000 tonnellate di petrolio equivalente recuperato

tecno group beco S.p.A. **Energia +** DRESSER-RAND STEAM TURBINE, MOTOR & GENERATOR DIVISION **= la sfida degli anni 90**

1867
Soppressione del comune di Canova Olzano.

Il 18 gennaio 1861 si riuniva a Torino il primo Parlamento Italiano, gli uomini in esso riuniti, espressione del voto di solo circa mezzo milione di elettori, nominarono alla direzione del Governo il conte Bettino Ricasoli.

Il 17 marzo, l'assemblea parlamentare ratificava l'avvenuta unificazione, attribuendo a Vittorio Emanuele II il titolo di Re d'Italia.

Erano rimaste escluse dall'unificazione le regioni Venete ed il Lazio: le prime furono aggregate nel 1866, dopo l'armistizio di Cormons tra Italia ed Austria, e la seconda nel 1870 dopo l'apertura della breccia di Porta Pia.

In misura infinitamente inferiore, diversi comuni, nello stesso periodo, furono soggetti ad analoghe operazioni di aggregazione od annessione ad altri grandi; non senza creare dissapori e motivi di polemica dai toni spesso anche duri e aspri.

E' il caso ad esempio della soppressione del comune di Canova Olzano, e della successiva annessione dei territori a quelli del comune di Soresina, che l'aveva insistentemente chiesta ed ottenuta.

Attraverso la lettura di alcuni documenti proponiamo questa semplice ma interessante ricostruzione della vicenda: la Giunta Municipale del Comune di Soresina inviava in data 22 febb. 1864 alla Prefettura di Cremona una lettera il cui teso era il seguente: "*In questo comune venne, nel principio del corrente anno, aperta sistematicamente anche la quarta classe superiore elementare, e si ha il vantaggio di vedere che mano a mano che si aprono maggiori prospettive all'istruzione, la popolazione ne approfitta per numerosa accorrenza. Pensa questa giunta di non fermarsi nel cammino, e già stanno ventilandosi progetti per scuole tecniche, oltre le serali già esistenti, anche per disegno ecc.*

Ma ed a queste scuole accorrono anche alunni di paesi circonvicini.

Il n° però di questi é già a quest'oggi tale che rifluisce alquanto dannosamente sugli scolari comunisti; e d'altronde la Giunta riflette che come gli estranei trovano vantaggio dalla istituzione di questa scuola, anch'essi dovrebbero concorrere equamente alla spesa.

Sarebbe quindi nella determinazione di portare in Consiglio Comunale la proposta che non possa essere ricevuto alle scuole alcun scolaro che non sia qui domiciliato se non dietro assenso di questa Giunta e che la Giunta rilascerà il permesso a chi non presenti speciali eccezioni, contro pagamento di congrua tassa comunale.

Ma nacque dubbio che trattandosi di scuole pubbliche sebbene comunali, si possa imporre la detta tassa ed é per avere questa cognizione che la Giunta si permette rivolgersi alla esperimentata compiacenza di codesta R.a Prefettura pregandola di conformità".

La Prefettura rispondeva richiamando la legge 13 novembre 1859 che prescriveva la gratuità dell'istruzione elementare in tutti i comuni e la inammissibilità di tasse a carico degli alunni ma, veniva aggiunto: ".... quando le scuole accogliessero buon numero di estranei al comune, il Consiglio potrebbe fare speciali accordi coi comuni limitrofi, donde tali alunni provengono... " (2 marzo 64).

Gli amministratori soresinesi, dopo avere esaminato attentamente la situazione e dopo essersi resi ben conto che nulla era possibile fare per ottenere contributi dai comuni limitrofi, decidevano di adottare una deliberazione di richiesta, alla Prefettura, per la aggregazione del comune di Canova Olzano a quello di Soresina.

L'intento era quello naturalmente di accorparsi una buona porzione di terreni da poter poi adeguare alle imposte vigenti in Soresina ed ottenere così un nuovo cospicuo gettito fiscale.

In precedenza già altre volte era stata avanzata una simile richiesta ma sempre aveva ottenuto esito negativo. Questa volta le condizioni si presentavano più favorevoli soprattutto perché in generale l'argomento dell'aggregazione dei piccoli comuni, era stato sollevato dalla stampa nazionale ed i tempi apparivano ormai maturi per l'emanazione di una legge regolante la materia.

" *Soresina, Borgo di circa 8400 anime, centro naturale di tutto l'alto territorio Cremonese, deve sostenere col poco estimo di scudi 288.744,4,3 la enormità delle spese richieste dalla propria importanza, e dal progresso dei tempi; ed anche non può provvedere a tutto quanto vorrebbe, attesa la tenuità dei suoi mezzi; come per esempio recentemente il Consiglio Comunale ha creduto non doversi sottoporre alla spesa delle tanto utili quanto desiderate Scuole Tecniche remorandone la istituzione appunto in attesa che possano essere migliorate le condizioni delle proprie risorse.*

Il comune di Canova Olzano all'invece, coll'estimo comunale di scudi 4O4OO non ha per se quasi alcun carico, fruendo per quanto gli occorre di tutte le opportunità che offre questa vicinissima Soresina.

Non é però giusto; e Soresina é da assai tempo che sentendo profondamente, e con rettitudine quanto sarebbe di somma equità, e di giustizia per un atto riparatore, và insistentemente chiedendo l'unione di quella contrada a questo Borgo, di cui già in – fatto , non ne é che parte. Inerentemente a ciò, già il Consiglio Comunale, in seduta del 18 luglio 1860 , che qui si unisce in copia, raccomandava alla Giunta di attivare pratiche per quella unione, mentre diversamente si dovrebbe provvedere a privare quel comune dei vantaggi che ritrae dalle istituzioni di Soresina; e richiamate espressamente quelle deliberazioni in seduta del 21 luglio 1863 che si unisce nella deliberazione 17 aprile 1864, qui pure allegata, viene ribadito quel proposito di unione dei due comuni, considerando persino il caso di avverato aggregamento, per sottoporsi ad una spesa stradale sulla quale deliberavasi. E' in verità – Canova Olzano conta 366 !! anime – lo si direbbe l'ironia dei comuni: – dista da Soresina circa un chilometro, ossia é più vicino di qualche cascinaggio addetto a Soresina: in sé non ha nulla, nulla affatto di quanto valga a dar credito di una comunità; non ha piazza, non ha contrade, non ha Parrocchia, perché é già Parrocchia di Soresina; non ha cimitero, non ha un prete, non ha una osteria, non ha una bottega, non ha Medico, non ha levatrice, ha 5 o 6 Guardie Nazionali, non ha Segretario Comunale, non ha scuole, non si ha forse più che la Famiglia Maestroni Possidente e Fittabile in località, che, dimorante in luogo, abbia un vestire civile, mentre in tutto e per tutto quella poca popolazione, sparsa in qualche cascinaggio, in qualunque bisogna fa ricapito a Soresina; e quindi oltre che quella Popolazione é aggregata a questa Parrocchia, é Soresina che ad essa somministra, Medici, Levatrici, scuole, un Prete che va a dir messa in quell'Oratorio nei giorni festivi, oltre poi a somministrargli tutte le urgenze e le comodità tutte della vita mentre perfino il segretario comunale é un impiegato di quest'ufficio che modula anche il cosidetto ufficio Comunale di Olzano.

Forse sarà difficile trovare la ripetizione in tutto il Regno di un comune di tal fatta: che se poi si considera che esistono tante contrade che in condizioni assai migliori e più rilevate di quella di Canova Olzano, pure fanno parte e sono frazioni di un comune solo, la più oltre prolungata esistenza del comune di Olzano nei tempi che corrono, e nell'indirizzo attuale Comunale amministrativo, verrebbe ad essere non meno che una anomalia ed una contraddizione.

Castelleone ha il suo S.Latino; Trigolo ha la sua Moscona; Cappella Cantone ha con sé Oscasale; Formigara ha Cornaleto; Gombito ha Vinzasca; Soncino ha Gallignano che dista non meno di 4 chilometri, che ha Parrocchia propria e Cimitero proprio che ha una popolazione di 7 o 800 abitanti; che ha contrade, ha negozi; vanta in luogo il ceto civile, ed il mezzo ceto; ha scuole e quanto d'altro – mentre Olzano ripetesi, manca di tutto, e si direbbe mancare di sé stesso, perché tranne dell'indicazione scritta sopra la facciata di una casa, non vi ha luogo in cui arrestarsi, e dire "qui siamo in Paese".

Olzano insomma non é a criterio di chiunque né più né meno che territorio agricolo di Soresina; e se il medesimo ebbe da tanto tempo a godere gratuitamente di quanto offre questo grosso Borgo, ora é tempo che per giusta riparazione entri a sostenere proporzionalmente anche le spese. La Giunta scrivente pertanto, interprete dei voti della popolazione, ubbidiente alle deliberazioni del Consiglio, penetrata dei tanti bisogni nei quali verta il Comune viene fidente a codesta E.a Prefettura, colla preghiera, vivamente raccomandata, che, ordinate le pratiche credesse del caso; e sentito il Consiglio Provinciale, voglia invo-

care ed ottenere dal E. Governo che pel prossimo anno 1865, soppresso il comune di Canova Olzano, venga quel territorio aggregato al comune di Soresina, essendone già anche Parrocchia, e come già trovasi anche sotto il cessato Regno Italico.

Dall'Ufficio Comunale 28 giugno 1864 la Giunta Molteni Avv. Gio Batta, Mora Avv. Luigi, Landriani, Pisani G.Marco."

Il 31 agosto, la Prefettura invitava il Comune di Canova Olzano, a trattare l'argomento in Consiglio Comunale onde poter sottoporre le conclusioni tratte, all'assemblea del Consiglio Provinciale.

Ad Olzano, il 4 settembre, si riunivano i consiglieri Mestroni Angelo sindaco, Zanibelli Andrea, Santangelo Giò, Lachini Giò Batta, Lachini Francesco, Moscheni G., Ciboldi Martire, Mancedelli Rocco, Poli Angelo, Poli Battista, ed approvavano il seguente documento: **"Dall'esame portato al foglio 28 giugno del municipio di Soresina, emerge che trovandosi quel comune aggravato di spese più che nol potrebbe sopportare il suo estimo e i suoi redditi, e trovando utilissima anche l'istituzione delle scuole tecniche, ma non potendole attuare per deficenza di mezzi, aspirerebbe all'aggregazione di questo a quel comune, per far pesare sul suo estimo l'enormità delle spese che sostiene annualmente, e di quelle che potessero in seguito venire deliberate.**

Ma qual'utile intenderebbe ricavare il Consiglio Comunale di Soresina coll'aggregarsi la meschina cifra di S. 4O418 che equivale ad un ottavo dell'estimo proprio? .... Ben pochissime risorse quando si calcoli che alle spese attuali relative di Soresina sarebbe d'uopo aggiungervi necessariamente tutte quelle di Olzano divorandole poi nella parte amministrativa; e il comune di Olzano quali benefici ne risentirebbe? Di vedersi pagare annualmente la sovraimposta comunale dai 12 ai 15 centesimi per ogni fondo d'estimo in confronto di quella consueta dai 6 ai 7 centesimi e di perdere la propria autonomia politica ed amministrativa, di essere assoggettati ad un consiglio al quale ben pochi di questi censiti avrebbero a far parte, per far preponderare i voti pei bisogni locali; di vedere un lusso stradale ed una illuminazione sfarzosa a Soresina ed a Olzano l'oscurità ed il pantano; ora ciònonostante pagare e pagare senza poter in alcuna parte migliorare la propria condizione; nemmeno quella di vedere accolti nell'ospitale di Soresina gli ammalati di Olzano, che pur dovrebbero, anche assai pricari essere trasportati a quello di Cremona.

Questa Giunta commentando i motivi addotti da quel Municipio per ottenere tale aggregazione fa presente al Consiglio che se Olzano non ha nulla che valga a dar criterio di una comunità, cioé mancante di Parrocchia, di Cimitero, di esercizio di commercio, e di personale sanitario, ciò ritorna tutto a vantaggio della vicina Soresina: perché, la Parrocchia é sussidiata dalle solite retribuzioni e delle questue alle quali Olzano ha sempre contribuito; se non ha cimitero in comune, questo deriva, a dire dei vecchi del paese, che anche Olzano concorse con la sua quota di spesa nella costruzione dell'antico cimitero di Soresina, sopprimendo in seguito a ciò il proprio che trovavasi sul piazzale dell'Oratorio; se non ha osteria, ciò é dovuto al buon criterio degli amministratori comunali che seppero sempre respingere le domande per non dar fonte al vizio che l'occasione presenterebbe infallibilmente con le sue deplorabili conseguenze; anzi quasi tutto quello che guadagnano questi terrieri venendo portato a Soresina per provvedere ai propri bisogni, torna tutto a profitto del proprio commercio, e presenta un utile anziché un aggravio.

Se non ha Preti, né personale sanitario; quale dei piccoli comuni ne é provveduto in luogo? .... Il comune però perché nulla manchi ai suoi abitanti spende annualmente per la messa festiva £. 302,42 oltre i redditi dell'Oratorio e delle questue, più circa altre £. 600 che vengono percepiti dalla fabbriceria di Soresina: paga i medici, i chirurghi, e le levatrici, erogando in spese sanitarie £. 500 circa, cifra di molto superiore di quanto spende Soresina in proporzione di popolazione, e colla comodità di avere tutto il personale in luogo; concorre in proporzione nella spesa della macchina e dei pompieri che sono in Soresina, per potere usare con diritto, in caso d'infortunio, di quei mezzi provvidenziali. Paga al comune di Soresina £. 245,72 per dare diritto ai fanciulli di Olzano di frequentare le scuole di Soresina; rimborsa a Soresina la spesa di manutenzione dei due tronchi di strada promiscui, e ciò sulla semplice buona fede; poiché questa rappresentanza Comunale é mai stata chiamata a riconoscerne i progetti, a concorrervi e stabilirne i contratti, e a nessun'altro relativo ai quali avrebbe pieno diritto.

Dopo tutto ciò, che si comprova col fatto; e dopo cioé che hanno le spese d'amministrazione; della cura dei poveri infermi; della Guardia Nazionale; e della manutenzione delle strade; tutte le rendite si spendono in Soresina; come si può dire che Olzano goda da tanto tempo gratuitamente quanto offre il Borgo di Soresina?

Sarebbe bensì facoltativo al Consiglio Comunale di Soresina di vietare al proprio personale sanitario di prestare la sua opera in questo Comune; di espellere i fanciulli di Olzano dalle sue scuole; di eliminarlo forse dal consorzio delle macchine e dei Pompieri; ma con ciò non farebbe che peggiorare gl'interessi dei propri stipendiati mentre ad esempio di tanti altri comuni, anche Olzano si associerebbe ad altro comune vicino per il Medico e per la Mammana, e per le scuole potrebbe valersi di quelle di Corte Madama, o di Oscasale distanti approssimativamente come quelle di Soresina.

Non si accetta per il sarcasmo che Olzano sia l'ironia dei comuni; mentre col riparto territoriale portato dalla legge Com.Le si verifica in Lombardia l'esistenza di un'infinità di Comuni, di molto minori di popolazione a questo di Olzano: e cioé nella provincia di Bergamo se ne contano 39 in quella di Brescia 27 in quella di Como 90 in questa di Cremona 40 in quella di Milano 58 in quella di Pavia 40 ed in quella di Sondrio 46 essendovene di quelli minori di cento abitanti. Allorquando venisse emanata una legge che obbligasse la riunione dei piccoli comuni ciò che sarebbe contrario al tanto proclamato discentramento, ed alla piena libertà d'azione; Olzano cercherebbe di aggregarsi con comuni che presentassero condizioni approssimativamente eguali alle sue; ma non già a Soresina con un sopracarico comunale quasi sempre del doppio. Per tali considerazioni la Giunta propone al Consiglio che sia rigettata la domanda del municipio di Soresina, di aggregare cioé questo al proprio comune, e di conservare la propria autonomia fino a che per legge non venga costretto a consociarsi ad altri comuni.

Il Consiglio confermando in tutto e per tutto quanto la Giunta ha esposto delibera assolutamente di respingere la proposta del Municipio di Soresina di associare cioè questo comune con quello di Soresina, all'effetto di non vedere aggravato il proprio estimo in maggior misura di quello che lo é al presente, e di mantenere la propria autonomia amministrativa.

Dovendo tale deliberazione essere approvata dagli intervenuti il Presidente invita a votare per alzata e seduta, con avvertenza che chi si alza approva la proprosta di questa Giunta per la conservazione della propria autonomia e chi sta seduto la nega. Essendosi tutti alzati viene approvata ad unanimità. Per cui il sig. Sindaco proclama respinta la domanda del comune di Soresina".

Il 20 marzo 1865 veniva emanata la legge sull'aggregazione dei piccoli comuni. La Giunta Municipale di Soresina inoltrò una nuova richiesta al Prefetto datandola 14.9.65:

"Si onora questa Giunta Municipale di rassegnare a V.S.Ill.ma la deliberazione presa dal Consiglio Comunale nella straordinaria seduta delle 3 and.e mese colla quale insiste per ottenere l'aggregazione di Canova Olzano e chiede inoltre l'aggregazione delle cascine fenili di sopra e di sotto frazione del comune di Castelleone e dei gruppi di cascine dette Dossi Pisani e Moscona ora unite al comune di Trigolo.... La pubblica opinione a mezzo della stampa e dei corpi regolarmente costituiti, ha già preannunciato il suo verdetto di condanna di quei microscopici comuni la cui esistenza torna a generale pregiudizio e pei quali parecchie disposizioni legislative sono lettere morte, mancando delle forze intellettuali necessarie a ben amministrare la cosa pubblica, e dei mezzi pecuniari occorrevoli a sostenere le spese obbligatorie ed a dar vita alle istituzioni reclamate dalla moderna civiltà e dal progresso.

La missione educatrice delle grosse borgate verso le popolazioni rurali che tutt'ora giacciono nell'ignoranza, trovasi impacciata e penalizzata dalle deficienze di risorse economiche avendo già esaurite quelle di cui dispongono imponendosi come fece Soresina enormi sacrifici per cui solo coll'allargare i loro territori e quindi aumentare le fonti di rendite potranno dar compimento al mandato di cui sono per propria natura investite.

I comuni di Canova Olzano, Trigolo e Castelleone, difficilmente assentiranno a modificare le precedenti loro deliberazioni, o a votare di buon grado la desiderata aggregazione a questo comune, poiché trop-

po utile torna a quelli il fruire di tutti i vantaggi derivanti dall'immediato contatto di Soresina senza sostenere le spese relative o quantomeno contribuendo in una misura tenuissima ed affatto sproporzionata....".

La Prefettura emanava il 16 novembre 1866 una circolare in cui nel comunicare l'avvenuta formazione di una commissione Provinciale per lo studio dell'aggregazione dei piccoli comuni, invitava le amministrazioni e l'opinione pubblica ad esprimersi sulle proposte della Commissione prima di deliberare in merito. Nel progetto della commissione era stata inclusa la fusione dei comuni Canova Olzano e Soresina.

Dieci giorni più tardi veniva deliberata dal Consiglio Comunale l'istituzione di una commissione consiliare, formata da tre elementi (avv. Luigi Mora, avv. Nicola Ciboldi, Ing.Angelo Bartoli) per valutare le proposte della Commissione Provinciale.

Nel tentativo di sfruttare il momento favorevole, gli amministratori Soresinesi, premevano un deciso colpo di acceleratore sulle richieste di aggregazione azzardando questa volta l'inclusione fra le altre del territorio di Grontorto.

".... in relazione alla circolare 16 and. si onora la scrivente Giunta Municipale di rassegnare la deliberazione emessa da questo Consiglio sul progetto di riordinamento della circoscrizione territoriale dei comuni della Provincia redatta dalla commisisone Prov.le con cui si chiede oltre l'assentita aggregazione del comune di Canova Olzano eziandio quella delle frazioni Dossi Pisani – Moscona – Fienili e del territorio di Grontorto...."

Una prolissa relazione dell'avv. Nicola Ciboldi accompagnava tali richieste contenenti motivazioni per le aggragazioni in tutto simili a quelle già riscontrate nelle precedenti.

Le decisioni del Consiglio Provinciale venivano rese note con una circolare prefettizia dell'11 marzo 1867.

Respinte dunque tutte le altre richieste fuorché quella dell'aggregazione di Canova Olzano.

Nella seduta del 15 aprile 1867 il Consigliio Comunale si esprimeva sui quesiti posti dal Prefetto mostrando desiderio di tenere separato il patrimonio e le rendite; di mantenere unite le spese per il cimitero e per l'istruzione e per la conservazione degli edifici pubblici e separate quelle per l'illuminazione.

L'11 dicembre 1867 veniva emanato il regio decreto di soppressione del comune di Canova Olzano ed aggregazione a quello del territorio di Soresina:

"Vittorio Emanuele II per grazia di Dio e per volontà della Nazione Re d'Italia sulla proposta del Ministro dell'Interno; vista la deliberazione emessa dal Consiglio Provinciale di Cremona nell'adunanza 30 gennaio scorso, e quelle dei Consigli Comunali di Soresina e Canova Olzano in data 25 marzo, 15 aprile e 5 maggio scorsi, visti gli artt. 13 e 14 della legge sull'amministrazione comunale e provinciale in data 20 marzo 1865 abbiamo decretato e decretiamo

Art.1 – A partire dal 1° gennaio 1868 il comune di Canova Olzano é soppresso ed aggregato a quello di Soresina, rimanendo separate le rispettive rendite patrimoniali, le passività e le spese di cui n. 10 dell'art. 16 della legge sovracitata.

Art. 2 – Fino alla ricostituzione del novello Consiglio Comunale di Soresina, cui si provvederà a cura del Prefetto della Provincia, in base alle attuali liste amministrative debitamente riformate, per quanto riguarda il comune di Canova Olzano, in base all'art. 17 della legge predetta le attuali rappresentanze dei citati due comuni continueranno ad esercitare le loro attribuzioni, ma curando di non vincolare in modo alcuno l'azione del futuro Consiglio Comunale.

Ordiniamo che il presente Decreto, munito del sigillo dello Stato, sia inserito nella raccolta ufficiale degli atti del Regno d'Italia mandando a chiunque di osservarlo e di farlo osservare.

Firenze addì 11 dicembre 1867".

Archivio storico del comune di Soresina busta n°53.

Mainardi Gian Paolo
C. Studi Storici Soresinesi

F.LLI
POMINI
Specialità
SALUMI
E
FORMAGGI
Via Caldara, 23 - Tel. 20.14

LA SCULMÉGNA

A cura di Luigi Talamona

Acòn
Atêna
Bagín
Bagaina
Bala
Balduchín
Balii
Balila
Bamba
Bambino
Bambulén
Barchêta
Basgiulina
Basul
Bazulén
Beriulina
Berna
Bersagliêr
Bertöl
Bibí
Bibó
Bir
Bizagnina
Bis Bachèt
Birlina
Bissa
Biû
Biundén
Bocia
Botaio
Branza
Brigul
Brisa
Bruzât
Bulu
Buschetuna
Bút
Caagnín
Caalêt
Cáii
Calo
Calcasass
Camandul
Canélu
Caréla
Cêchi
Cèn
Cioncio
Ciuciara
Ciucín
Cochi
Conte
Cöt
Cucurucû
Culumbén
Cûsii
Decio
Drítu
Duca
Ésia
Facín
Fagín
Febo
Fiaca Löm
Firpo
Frico
Friulàn
Funchèn
Furnarêtu
Gana
Giambo
Giachetina
Gigio
Gigiûla
Giuàca
Giuzepòn
Giuspén
Gnacul
Gnín
Gnocu
Gôs
Grana
Grazél
Grêmul
Ignaröl
Labàc
Laandêr
Ladêr de la Pulênta
Lampêza
Lênt
Lêzi
Ligia
Lirén
Lolu
Lûstrû
Lûster
Lûstròn
Mafa
Maghêr
Maia Tuscán
Mandròn
Manegiöla
Mangiustrina
Manzén
Manovra
Maraneza
Marcii
Maréla
Marêna
Matu
Mélo
Melòn
Mênta
Méo
Merlòt
Mignula
Morélo
Mugn
Munchín
Mûta
Mûstaza
Nén
Pace
Paci
Pacia
Paciu
Panzòn
Para
Parulén
Pastûr
Patén
Pelabròc
Pê Piàt
Pezêri
Pês Göp
Petén Scarpêr
Pê Tint
Pianta Gâi
Pinarélu
Pipèt
Pipòt
Piru
Pïs
Pisa
Pizêta
Pizii
Piûma
Pugnatén dèl Cafè
Pûlenta
Putía
Rampeghín
Saca
Saracín
Sbaûs
Sgraga
Senzalii
Serenél
Serêt
Smuriûl
Spéla
Sperílo
Stela del tor
Suchelèt
Sucòn
Surda
Surêgna
Tamagno
Tamburòn
Tanai
Topolino
Trêntatrii
Trinca
Tri Tri
Zagaba
Zabo
Zaía
Zama
Zamba
Zio
Zumbo

Legnami da costruzione - Ferro per cementi armati e reti elettrosaldate - Solai prefabbricati a pannelli e a piastre tralicciate - Isolanti in genere - Coperture in fibrocemento posate in opera - Prodotti chimici per calcestruzzi - Pavimenti, Rivestimenti, Parquet, con posa in opera - Cotto Sannini - Pavimentazioni autobloccanti posate in opera - Autotrasporti con autogru

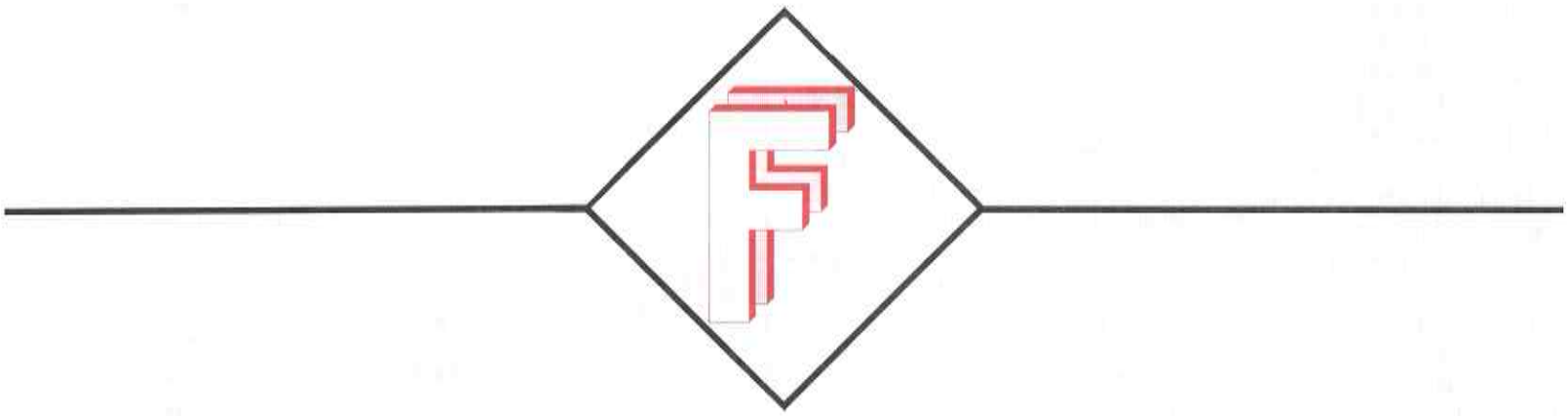

di FROSI Geom. GIAN LUIGI & C. s.n.c.

MATERIALI EDILI 26015 SORESINA (CR) - Via Guida 4 - Tel. 2488

augura Buone Feste

ESCLUSIVISTA DI ZONA DELLE SEGUENTI AZIENDE:

ORSOGRIL Grigliati - Recinzioni - Cancelli - Arredamento urbano - Porte tagliafuoco pronte a magazzino - Preventivi per scale di sicurezza antincendio per locali pubblici

Prodotti chimici per edilizia: 75 anni di esperienza per aiutarvi a costruire bene ciò che deve durare nel tempo

CAVATORTA Reti plastificate per edilizia residenziale, industriale, per lo sport

Leader nella produzione di caminetti e barbecues, puoi scegliere tra 20 prefabbricati e più di 100 rivestimenti. In esposizione, puoi trovare inoltre una vastissima gamma di accessori per la cottura oppure la splendida serie di paladini, alari e parascintille per il caminetto. Da 20 anni i migliori si chiamano EDILKAMIN

Stufe in maiolica in svariati colori per accontentare tutti. Un tocco di stile per star bene ovunque

ESCURSIONISTI

L'associazione si é sempre preposta di incentivare l'amore per gli anziani, e anche dei meno anziani, per un lieto e sano impiego del tempo libero attraverso manifestazioni turistiche, ricreative e culturali.

A tale scopo, continuando nella sua tradizionale attività, anche nel corrente anno l'associazione ha svolto un ottimo programma che così si é sviluppato, con la partecipazione alle varie manifestazioni di ben 472 soci e familiari:

1° gennaio: operetta "La Duchessa del Bar Tabarin", presso il Teatro Nazionale di Milano;

8 gennaio: operetta "Cin Ci Là" sempre al Teatro Nazionale;

dal 22 al 27 aprile: gita in Puglia;

dal 27 al 30 maggio: gita a Firenze e Toscana;

16 agosto: scampagnata di Ferragosto al "Parco Sigurtà" di Valeggio sul Mincio;

dal 2 al 7 settembre: gita a Vienna e in Austria;

12 ottobre: gita sociale a Piacenza e Rivalta (PC);

28 ottobre: rivista sul ghiaccio "Holiday on ice " a Milano.

È stata per me una grande soddisfazione vedere i volti sorridenti, contenti e soddisfatti di 15O Soci e familiari in occasione della gita sociale: é stata una giornata di grande solidarietà e fraternità da far meditare chi, dentro e fuori la nostra Associazione, vuole interferire per scopi meramente di interesse e di ambizione personale.

Per l'anno 1990 vengono proposte una gita a Parigi in primavera ed una in settembre in Ungheria o a Roma, oltre ad altre gite di una giornata: programma che deve essere discusso e approvato (salvo eventuali modifiche) dalla Assemblea dei Soci del 18 novembre. È inoltre prevista la solita partecipazione a qualche spettacolo a Milano o altre città.

Colgo l'occasione per porgere ai redattori della Cronaca Soresinese, al Sig. Sindaco ed all'Amministrazione comunale, ai 422 Soci della Associazione e rispettive famiglie, ai simpatizzanti e alla cittadinanza i migliori auguri di buone feste natalizie e anno nuovo.

Il Presidente
LOCATELLI ERNESTO

Gita a Vienna.

Carrozzeria Soresinese

di PIZZAMIGLIO & C.

Restauro macchine d'epoca di ogni tipo e marca
Due banchi squadratura - Due forni di verniciatura
Tre tintometri per ogni tipo di verniciatura
Ciclosikens

SORESINA (CR)
Via Marzabotto (zona artigianale) - Tel. 43687

Buone Feste

MANTOVANI
studio fotografico

perché fotografare è un'arte

Via Monti, 3 - Tel. 0374/2118

renato buongiorno

COMMERCIO VINI, ACQUE MINERALI

augura buone feste
alla vecchia e nuova clientela

SORESINA - Via Don Bosco - Tel. **2209**

Tessuti e Scampoli

di REBECCANI MARIAGRAZIA

Lanerie - Seterie - Tendaggi - Tessuti per arredamento

TESSUTI
CERRUTI

nell'augurare Buone feste
vi ricorda la creazione di abiti su misura

SORESINA - VIA FILODRAMMATICI 2 - TEL. 340170

L'ASSOCIAZIONE OFFRE:
SERVIZI DI SEGRETERIA
SERVIZI DI CONSULENZA E PROGRAMMAZIONE
ASSISTENZA SINDACALE
FORMAZIONE PROFESSIONALE
SERVIZI DI IMMAGINE E PUBBLICITÁ
SERVIZI FINANZIARI
CONSULENZA LEGALE E FISCALE
SERVIZI CONTABILI
TENUTA LIBRI PAGA
ASCOMFIDI - COOPERATIVA DI GARANZIA PER IL CREDITO AL COMMERCIO E AL TURISMO
PATRONATO ENASCO:
INFORMAZIONI E DOMANDE DI PENSIONE
INFORMAZIONI ENASARCO

SORESINA - Via Robbiani 2 - Tel. 0374/2435
il lunedì dalle 9 alle 12 e dalle 15 alle 18

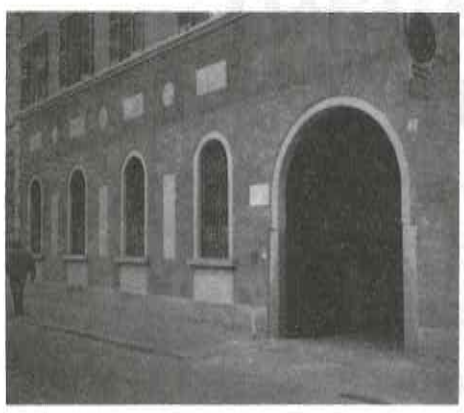

La sede di Soresina

UFFICI ZONA:
CREMONA - Via Manzoni 2 - Tel. 0372/21537 - 29287 - 28419
Telefax 0372/411983
SONCINO - presso Studio Pedretti via Tinelli 11 - Tel. 0374/85493
PIADENA - Via Mazzini 16 - Tel. 0375/980180 (il giovedì mattina)
CASALMAGGIORE - Vicolo Centauro 8 - Tel. 0375/40502
il lunedì e giovedì pomeriggio

CLUB AMICI DELLA LIRICA "RENATA TEBALDI"

Quasi 600 soci sono certamente il fiore all'occhiello del club per il 1989. Le finalità del sodalizio di diffondere la conoscenza del bel canto non potrebbe essere meglio onorata.

Anche dal punto di vista di una lettura culturale della lirica, il club si é distinto. Infatti, a Soresina, si é tenuto lo scorso 17 giugno, un evento di caratura nazionale: la presentazione del libro "Gino Bechi" con la presenza del celeberrimo Baritono e dello scrittore Daniele Rubboli.

La sala del Podestà era veramente stracolma: segno questo di una raggiunta maturità dei soci i quali ormai non si interessano solo delle spese, ma anche di tutto ciò che costituisce la cultura intesa nel senso più ampio.

Altri fatti similari sono stati la presentazione dell'opera "Simon Boccanegra" di Verdi rappresentata al Ponchielli nella corrente stagione. Oratore di eccezione il Baritono Aldo Protti. Si conta di tenere analoga presentazione per il balletto "Lo Schiaccianoci" di P.J. Tchaicovsky.

Le manifestazioni del club dal dicembre 1988 al novembre 1989 hanno visto la presenza di oltre 1700 persone.

Il clou della partecipazione si é raggiunto con 350 partecipanti al concerto di Natale.

Come tradizione, il club ha partecipato ufficialmente alle stagioni liriche del Teatro Filarmonico per le opere "Pagliacci" , "La strada (balletto) ", "don Pasquale" e "Adriana Lecouvreur" ; del Teatro Lirico di Milano, dell'Arena di Verona con ben 500 presenze alle varie opere: "Nabucco" , "Forza del destino", "Cavalleria rusticana" ed "Aida" ; del Teatro Ponchielli con "Cecchina" , "Tosca" , "Simon Boccanegra" e con il balletto "Lo schiaccianoci". Anche qui le presenze sono state notevoli, oltre 250.

È di prossima organizzazione la festa del tesseramento prevista per il 10 dicembre, tale festa ha visto lo scorso anno la presenza di una madrina d'eccezione e presidente onoraria del club: l'indimenticabile soprano Renata Tebaldi.

Anche il prossimo anno il club parteciperà a numerose manifestazioni, mentre il tradizionale concerto di Natale quest'anno non si terrà per indisponibilità di idonei locali.

In occasione della presentazione dell'opera "Simon Boccanegra" abbiamo chiesto al baritono Aldo Protti di riferirci qualche suo ricordo di artista.

In proposito ci ha testualmente riferito: "il ricordo che ho della mia ultima recita di Rigoletto al Teatro Sociale di Soresina, il 25 gennaio 1952 é, che prima di tutto avevo 32 anni, ed era il quarto anno della mia attività artistica.

Ero nel periodo della "speranza" , cioé nel primo stadio al quale ne sono seguiti altri quattro.

Ricordo i miei colleghi l'Arnaldi (Gilda), Gianni Raimondi (duca di Mantova) Novelli (Sparafucile) ormai scomparso, ed il maestro Manrico de Tura anch'egli deceduto; di questi ricordo il suo nervosismo che non lo ha mai abbandonato.

Ottantamila lire é stato il mio compenso ! ! "benedetti". Che entusiasmo avevo !

Ricordo i sigg. Alberto e Aldo Ferrari Ciboldi, che mi portarono sulla loro Lancia/Aurelia nel loro palazzo per un "drink".

Ed ora un aneddoto che merita di essere citato: alla prova d'orchestra mancava il basso Novelli, ed allora uscì dal coro, che era parte della Scala, il migliore corista dei bassi: un conto é essere il migliore nel coro, ed un conto é fare il solista. Alla breve nel duetto con "Rigoletto" non sapeva mettere in musica neanche una parola !

Apprendo del restauro in corso del Teatro Sociale da parte dell'Amministrazione Comunale e mi compiaccio, che la Vostra Città, sempre amante della buona musica, abbia questo storico monumento.

Il Consiglio Direttivo

Selene
acconciature
SORESINA
Augura all'affezionata clientela Buone Feste
Via Filodrammatici 4
Tel. 43664

CLUB
AMICI DELLA LIRICA
RENATA
TEBALDI
ai Soci, ai simpatizzanti, alla cittadinanza tutta i migliori auguri di Buone Feste!
Soresina - Via Verdi, 16 (bar MIlano) - Tel. 40089

La merceria Emiliana
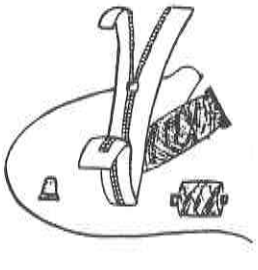
VIA MARTIRI, 34
SORESINA
augura Buone Feste all'affezionata clientela

A.N.S.P.I. - SIRINO

L'Oratorio Circolo Giovanile A.N.S.P.I. – Sirino rappresenta indubbiamente il più consolidato progetto di aggregazione giovanile espresso nel tempo dalla nostra comunità. Questa constatazione, avvalorata da una lunga tradizione, nonostante il fluttuare delle generazioni che si accompagna al mutevole succedersi di epoche e correnti di pensiero, all'alternarsi di stagioni di vita e sistemi educativi, non ha mai perso la sua originalità e la sua consistenza valoriale.

Mentre é in atto un progressivo e mirato programma di aggiornamento dei nostri Oratori nella linea degli orientamenti che il nostro Vescovo ha emanato attraverso uno specifico documento, si afferma, come nota dominante che non sembra risentire dello scorrere del tempo e degli umori del momento, la consapevolezza che ad infondere vitalità storica e profetica ad ogni fatto sia all'origine una visione di uomo chiaramente espressa e coraggiosamente incarnata in una o più figure divenute esemplari nel bene e nel male, nel poco e nel tanto, nel piccolo e nel grande, nell'ordinario e nello straordinario.

E' quanto, del resto, mi pare, si coglie in positivo leggendo tra le righe dell'opuscolo dal titolo "IL MIO SIRINO", pensato, scritto, pubblicato e presentato in occasione della conclusione delle celebrazioni per il centenario della morte di DON BOSCO dal prof. Vittorino Gazza, che, rievocando i tratti della personalità di alcune figure di preti "passati" dal Sirino, dai tempi della sua infanzia ad oggi, recupera alla memoria, non solo alcune immagini di ricordi incancellabili, ma ripropone volti, gesti e incontri che richiamano valori mai erosi dal tempo e dalla consuetudine e sempre attuali.

Sul solco di una tradizione che ha sempre raccolto in passato consensi ed apprezzamenti unanimi, un gruppo di giovani coraggiosi si è cimentato con il teatro impegnato e a conclusione di un lavoro di ricerca, di studio, di apprendimento di tecniche espressive, protratto nel corso dell'anno, ha dato vita ad una rappresentazione teatrale, poi ripetuta, dal titolo: "NELLE PIEGHE DEGLI SCIALLI": brani, poesie e canzoni riguardanti la figura della donna. Un tentativo ben riuscito che attendeso lo di essere consolidato.

Una chiara impronta culturale ha assunto la serata dedicata alla presentazione del volume "SEGNALI E MESSAGGI DEL PASSATO" del prof.Fontana don Ettore, introdotta e animata dal prof.Vittorino Gazza e dallo stesso autore che hanno intrattenuto un attento pubblico sul tema "PANORAMA STORICO DEL MOVIMENTO CATTOLICO CON PARTICOLARE RIGUARDO ALLE VICENDE SORESINESI".

Si é trattato di un viaggio sulle ali della narrativa storica nel cuore di un recente passato che sembra riecheggiare ai nostri giorni con tutto il suo originale spessore profetico.

Se quanto finora ho descritto presenta alcune novità piacevoli che si sono distinte all'interno dell'ordinario dispiegarsi quotidiano di iniziative, resta tuttavia incontrovertibile il fatto che tutto ciò che mi é possibile ora solo accennare, per comprensibili ragioni di spazio, rappresenta l'ossatura dell'intera compagine oratoriana per la quale il Circolo Giovanile ANSPI agisce e senza la quale ogni intervento rimane appeso alla soggettiva improvvisazione e non legato ad un preciso progetto educativo (che nei prossimi anni mette al centro come valore da riscoprire LA FAMIGLIA) e quindi destinato ad un inevitabile e progressivo declino.

Come non ricordare dunque, accanto ai sistematici incontri di formazione catechistica, spirituale e liturgica, nervo di tutta l'azione educativa, le feste degli oratori, le giornate sulla neve, i campi invernali ed estivi per tutte le età, i tornei di calcio, pallacanestro, pallavolo, ping–pong, calciopallina, calcetto, i recital del piccolo coro, gli intrattenimenti musicali, le giornate di ritiro spirituale, il Grest, il carnevale, la tradizionale estemporanea di pittura per ragazzi e ragazze e tante altre piccole occasioni di incontro, di amicizia, di gioia, di impegno, di servizio disseminato nel corso dell'anno che saranno regolarmente e puntualmente riproposte.

Una nota che merita attenzione e ammirazione va al lavoro svolto da alcuni giovani che in occasione della Sagra degli Oratori hanno presentato in una mostra alcuni elaborati pregevolmente confezionati e realizzati da giovani provenienti da ogni parte della provincia debitamente ricercati e invitati a partecipare. Un buon segnale che fa ben sperare.

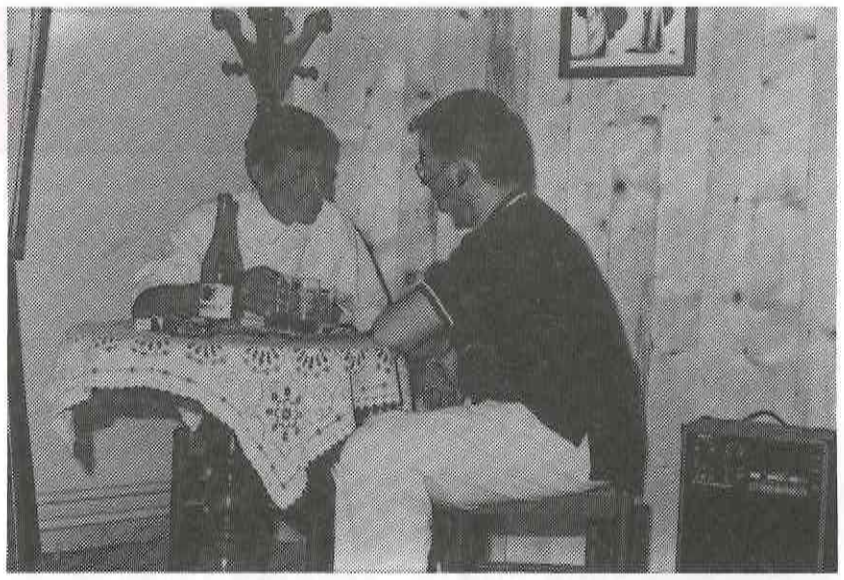

Una scena della rappresentazione "Nelle pieghe degli scialli".

Le ragioni che sostengono la fatica di scrivere con i giovani ogni giorno una pagina della nostra storia non nascono dalla presunzione di ostentare un prodotto o di possedere delle soluzioni magiche ai problemi giovanili, che rimangono ancora molto aperti, provengono invece dalla convinzione espressa autorevolmente anche da Giovanni Paolo II in una sua lettera ai giovani: *"La giovinezza di per se stessa é una singolare ricchezza dell'uomo, di una ragazza e di un ragazzo, e il più delle volte viene vissuta dai giovani come una specifica ricchezza (....) Il periodo della giovinezza, infatti, é il tempo di una scoperta particolare dell'io umano (.....) E' la ricchezza di scoprire e insieme di programmare, di scegliere, di prevedere e di assumere le prime decisioni in proprio".*

La direzione

Lo studio dentistico
con laboratorio odontotecnico
SOL REGINA
VIA ZAMBELLI, 1 - TEL. 41551
augura a tutti Buone Feste

ALBERGO - BAR STAZIONE
di Tizzi Giuseppe
PIAZZALE STAZIONE - TEL. 0374/43046
il ritrovo ideale con
due sale biliardo internazionale e boccette
Vieni anche tu!!!

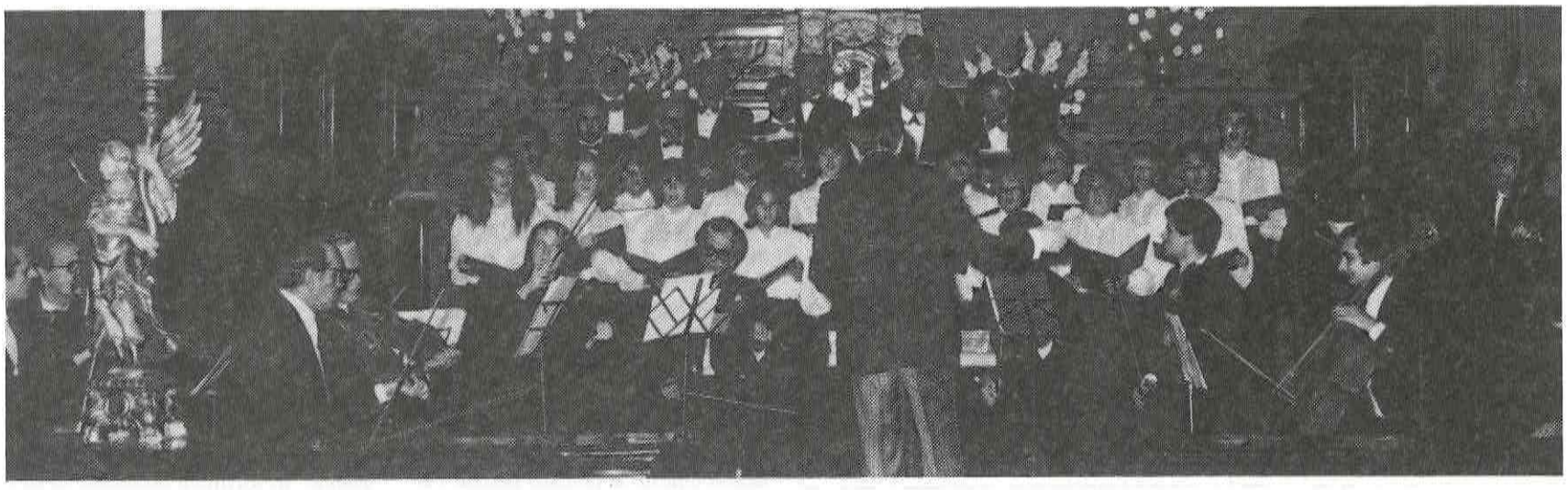

Un concerto della corale.

CORALE S.CECILIA

"Corale S.Cecilia", un nome che é tutto un programma (di musiche, s'intende), ed in effetti il gruppo impernia la sua esistenza sulle esecuzioni pubbliche durante le liturgie, i concerti in Soresina e in molte altre località italiane.

Dal 1981, anno di rinnovamento del coro, cioé da quando la bacchetta direttoriale é passata nella mani del M° Daniele Lanzi, sono stati tenuti circa 50 concerti.

E che soddisfazione abbiamo provato a cantare in pubblico !

Vi ricordate i bellissimi concerti di quando la corale la sera del 9 dicembre si esibiva accompagnata dall'orchestra ?

Che belle esperienze !

Per cui é garantito che emozioni del genere non possono fare che bene a chi le vive e sono fonte di soddisfazione che si ripercuote anche in altri campi.

Tutto questo é il risultato di un assiduo impegno, ci incontriamo infatti, regolarmente ogni settimana nella nostra sede per imparare e provare i canti.

Alcuni ci conoscono solo perché ci sentono cantare durante le celebrazioni liturgiche, ma a questi ricordiamo che il nostro repertorio spazia in ogni genere musicale.

C'é però un piccolo problema: siamo solo una trentina di "baldi giovani/e" e il nostro desiderio é di ritornare, come una volta, a cantare con l'orchestra, ma per far ciò occorre aumentare il numero degli iscritti, essere almeno 40 – 50.

Per iscriversi alla corale non occorrono doti particolari, basta avere voglia e il piacere di cantare insieme.

Dunque vi aspettiamo nel gruppo.

Mettetevi in contatto con un corista oppure col M° Lanzi, ed é presto fatto (tel. 0374/40218)

Natascia

Bassi: Donati Carlo
Mizzotti Bruno
Ottoboni Antonio
Pari Mario

Contralti: Barbati Bolzoni Lina
Bodini Palù Stella
Cinquetti Perni Silvana
Dionisi Rava Mirella
Guindani Giuseppina
Lanzi Ellen
Martini Cristina
Pedrini Simona
Polloni Costanza

Soprani: Antolini Ottoboni Teresina
Caffi Fiamenghi Marisa
Fasoli Bolzoni Luisa
Franzosi Rachele
Gaiardi Moruzzi Gabriella
Lanzi Natascia
Marabotti Anna
Massaro Pedrini Giuseppina
Valcarenghi Samarini Ester

Tenori: Armelloni Giorgio
Brunetti Martino
Caleffi Angiolino
Fasoli Giuseppe
Martini Luciano
Polloni Luigi

colorificio san Siro
Smalti - idropitture
vernici - belle arti
moquettes
linoleum - tovaglie
e pizzi in plastica.
Prodotti:
Max Mayer - Duco
Sebino - Cinghiale
SORESINA - Via Genala, 26/C - Tel. 0374/2605

AB Arredamenti BONIZZONI
SORESINA
VIA TRENTO E TRIESTE - TEL. (0374) 2057 - SORESINA (CR)
FESTE - BUONE FESTE - BUONE FESTE - BUONE FESTE - BUONE FESTE - BUONE FESTE

IDRAULICA
RISCALDAMENTO
CONDIZIONAMENTO
ARREDO BAGNO

IDROTERMICA
SORESINESE S.N.C.

Via Trento Trieste - Tel. 26.73
26015 SORESINA (CR)

ROSSETTI
RADIO - TV
SERVICE

laboratorio
video-radiotecnico
specializzato

VIA PASINI, 11 - TEL. 41116

Augura Buone Feste

CESANO INES
Soresina - Via Pozzo Farinello 15 ☎ 43554

ALIMENTARI
PESCI CONSERVATI
CONSERVE VEGETALI IN GENERE

☆★☆

AUGURA BUONE FESTE

GREST '89

Dopo una settimana di preghiera, di ascolto, di accoglienza, di dialogo, di amicizia serena e proficua, i giovani educatori, hanno iniziato la loro delicata e feconda missione fra i numerosi ragazzi del Grest.

A Pianazze, questi giovani educatori, animati dalla gioia di poter donare, guidati da validi maestri, hanno chiesto e pregato perché fossero arricchiti spiritualmente, tanto da divenire veri trascinatori dei ragazzi loro affidati. Ciò che nella vita vi é di più alto: gli ideali, i valori morali, si apprende più con l'esempio che con le parole.

Le principali qualità di un educatore debbono essere: una buona moralità, un'anima virtuosa, la personale esperienza dello sforzo compiuto per respingere il male e assicurare il trionfo del bene, per questo la settimana di preparazione ha una importanza vitale per ogni educatore.

Il Grest, iniziato con queste vive speranze e slanci generosi...., ha gustato quotidianamente frutti saporiti e preziosi, concludendosi con una serata meravigliosa, esuberante, degna apoteosi di tanto impegno.

Le varie squadre denominate: cavallette, chiocciole, formiche, rondini, topolini, cicale, hanno dato il massimo impegno singolare e collettivo.

Lo slogan: "CON LA VITA CANTA IL GRAZIE AL-L'AMORE" ha ispirato tutto il corso del Grest, unitamente all'insegnamento del racconto "MARCELLINO PANE E VINO".

Marcellino, bimbo abbandonato, é accolto e amato in una nuova famiglia: quella dei frati.

Da questa delicata storia cristiana, colma di tenerezza, sono emersi temi profondi, umani e spiritualmente grandi.

Si é scoperto e sperimentato la presenza quotidiana del Dio che crea (1 settimana), che provvede (2 settimana) che salva (3 settimana) e che ama dandosi completamente (4 settimana).

Dio, autore assoluto, Creatore dell'universo. Ecco le provvidenziali e feconde uscite dei ragazzi in campagna, alla ricerca di erbe, foglie, animaletti .... Solo al contatto diretto con la natura, il ragazzo osserva e riflette, ammira e apprezza, gioisce e ama, ringrazia e loda.

Marcellino, accolto con amore e benevolenza dai frati, entra a far parte di quella comunità. La famiglia: un altro tema fondamentale di questo Grest.

Marcellino cerca **l'amore della mamma**. Non scorda l'accoglienza, l'amore, la donazione totale dei frati: ne é grato, riconoscente, ma gli manca qualcosa che lo completi, che gli doni la gioia interiore.

Marcellino cerca **un'amicizia** sincera e ristoratrice. Scopre "l'uomo grande" in soffitta e gli chiede la sua amicizia, il suo amore: ne sente forte il bisogno per risentirsi sereno, felice.

La sua infanzia, vissuta a contatto con la natura, lo conservò semplice e trasparente al punto tale che, quando parlerà col grande Cristo Crocifisso della soffitta, per lui sarà cosa semplice e logica, donandogli la sua amicizia, confidandogli ogni suo segreto, abbracciandolo e offrendogli il pane e il vino.

Marcellino fra le braccia di Gesù, si abbandonò sereno e sicuro, ritrovando la sua mamma.

Da una storia tanto semplice é sgorgato un fiume di proposte, di insegnamenti, di riflessioni profonde. La speranza che il messaggio sia stato accolto, interiorizzato e vissuto é viva in ogni educatore e dona gioia.

La partecipazione così forte e attiva delle famiglie é la conferma che ci si vuole bene e si desidera un mondo migliore per tutti i giovani di oggi. I canti, i colori, le scenette, i giochi.... hanno reso ancor più bello e positivo il Grest 1989.

Sempre distensive e feconde le serate televisive con i giochi vari e alcune presenze particolari e preziose.

Ci complimentiamo con tutti: "registi, attori e pubblico" perché hanno saputo donare, donare.... tanto bene.

Davide Vairani

PIPER
VIAGGI

ufficio viaggi e turismo
SORESINA

augura buone feste

FOTOCLUB "IL SOFFIETTO"

Noi pensiamo che questo organo di informazione sia, per le associazioni ed i gruppi culturali o meno, operanti nell'ambiente soresinese, un momento importante di verifica e riflessione sull'anno di attività appena concluso, e una possibilità per il cittadino soresinese, cioé la persona che si trova dall'altra parte della "barricata" (e per il quale tutte dette associazioni operano e sviluppano attività), di poter giudicare il loro operato e constatare se il descritto corrisponda effettivamente a realtà.

E sappiamo quanto questo giudizio, a volte, può essere tagliente e stroncante!

Come fotoclub "IL SOFFIETTO" possiamo dire che il 1989, finalmente é stato un anno positivo, sia per quel che riguarda le iniziative messe in cantiere che per i risultati ottenuti.

Iniziamo la carellata col VI CONCORSO FOTOGRAFICO NAZIONALE.

Nonostante il "grave scempio" subito dalle nostre casse, dobbiamo dire che, grazie alle nostre ormai affezionate associazioni amiche, abbiamo potuto condurre in porto una manifestazione che ha visto giungere nella nostra cittadina ben 850 opere suddivise su 121 partecipanti dislocati sull'intero territorio nazionale.

Buona la partecipazione anche al CORSO DI FOTOGRAFIA, tenuto dal sig. Teso Pietro di Pizzighettone, organizzato nella tarda primavera, imperniato più che altro sulla costruzione dell'immagine in sé, tralasciando completamente la parte della stampa in camera oscura, anche per la mancanza di una sede idonea a tale scopo.

Il corso si é concluso con una mostra delle fotografie realizzate durante le lezioni "pratiche", in occasione della festa AVIS-AIDO.

Rinvigorito il gruppo con i partecipanti al corso, rimasti totalmente fedeli, siamo passati ad organizzare il "MESE DELLA FOTOGRAFIA": praticamente quattro settimane di mostre amatoriali in compagnia di altrettanti gruppi fotografici: fotoclub "IL SOFFIETTO", fotoclub "LA GIOCONDA" di Paderno Ponchielli, fotoclub "IL CASCINETTO" di Cremona, fotocineclub "SONCINO", con esposizione delle opere presso le sale del Bar Sorini.

Ultima iniziativa, in termini di tempo, é stato il mini concorso fotografico gestito in collaborazione con la società di pesca sportiva RAVANELLI, nonché la Pro loco e la locale sezione AIDO, in concomitanza con la gara sociale di pesca alla trota svoltasi presso il Laghetto di Romano di Lombardia, con tema fisso la gara stessa.

Partita con poco scetticismo, questa manifestazione ha visto una buona partecipazione, con un livello qualitativo delle opere molto equilibrato, che ha costretto la giuria ad impegnarsi a fondo per estrapolare dal gruppo le fotografie vincenti.

Tirando le somme, come già detto, non possiamo che essere soddisfatti di questo 1989, sperando che il prossimo 1990 sia altrettanto prodigo di iniziative; è doveroso a questo punto un sincero ringraziamento a tutte le associazioni, soresinesi e non, grandi e piccole, che hanno voluto seguirci e stimolarci durante il nostro cammino; ma un grazie sentito anche al cittadino soresinese, che, speriamo, dopo aver letto queste poche righe, non esprima un giudizio tagliente nei nostri confronti; al limite "modellante", perché la critica, se costruttiva, serve a crescere; e noi desideriamo crescere.

Buone feste a tutti!

FOTOCLUB "IL SOFFIETTO" VI CONCORSO FOTOGRAFICO NAZIONALE

TEMA LIBERO

Sez.B/N:

1° Cappellini Gianpietro (Soncino)	"Nino"
2° Bonanomi Franco (Legnano)	"Il Velo"
3° Goi Sergio (Cremona)	"Francesca"
Segnalata Tonna Alessandro (Sesto Cr.)	"Therese e Marine"

Sez. Colorprint:

1° Giudici Luigi (Cupramarittima)	"Intervallo"
2° Baldacchino Candido (Torino)	"Frammenti di colore"
3° Del Torchio Fabio (Milano)	"Mamma"

Sez. Diacolor:

1° Falzolgher Ariano (Villa d'Adda)	"Barche"
2° Tanzi Maurizio (Ravenna)	"Luci e colori"
3° Ravasi Luigi (Melegnano)	"Girasoli"

PREMI SPECIALI

Miglior foto sportiva:
Tedeschini Gianni (Bergamo) "Tiro alla fune"

Miglior macrofotografia:
Gattara Giordano (Salsomaggiore) "Papillon N°4"

Miglior autore cremonese: n.p.
Gremizzi Romano (Cremona)

Miglior autore soresinese n.p.:
Sivalli Silvano

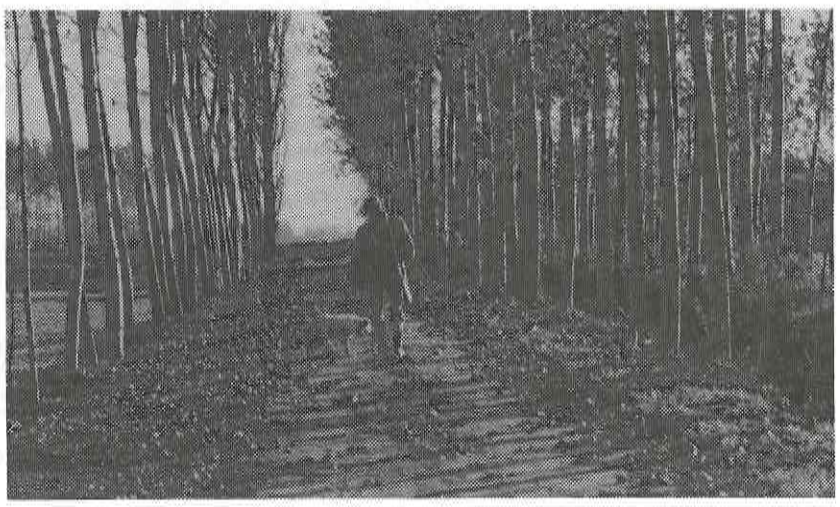

Una foto premiata.

LYDIA
Mercerie - articoli da ricamo
Biancheria intima
Via XI Febbraio, 12
Augura Buone Feste e Felice Anno Nuovo

MANCASTROPPA AUTO
NUOVE E D'OCCASIONE
e
il servizio TOTAL
di Mancastroppa Mario
Via 4 Novembre Tel. 2188
AUGURANO BUONE FESTE

Funerali completi - Trasporti

Servizio GRATUITO per:
disbrigo di qualsiasi pratica, necrologie, partecipazioni, anniversari su tutti i quotidiani

Agenzia:
SORESINA - Via Gramsci, 24
Telefono 437.57
(zona Casa di Riposo)

Agenzie:
CASALMORANO - Via Roma, 89
S. BASSANO - Via Roma, 45

PRODUZIONE COMMERCIO COFANI
Sede: Cremona - Via Giuseppina, 15 - Telefono 0372/430112

AZZINI S.p.A.
Via IV Novembre, 58 - 26015 Soresina (CR) Italia
Telex 311017 Azzini I - Casella Postale 34
Tel. (0374) 43952 (ric. aut.), Telefax (0374) 43505

Azzini: un'azienda nata nel 1908, che da oltre 40 anni ha sviluppato tecnologie di ricerca e di applicazione nel settore della lavorazione dell'acciaio inossidabile. Oggi Azzini significa avanguardia, qualità costante, flessibilità produttiva nella costruzione di serbatoi di stoccaggio e processo a pareti sottili in acciaio inox, il cui impiego va dall'industria alimentare a tutte le altre industrie che hanno problemi di contenimento di prodotti liquidi.

LEANDRINA BULZACCHI ed EMILIA PEDRAZZANI *glorie mondiali*

Pubblichiamo, con tanta soddisfazione, questo articolo scritto dal sig. Marco Martini di Roma, autore del libro "Da Bargossi a Mennea", storia dell'atletica leggera italiana, in corso di pubblicazione da parte della Federazione Italiana di Atletica leggera e che ora sta compiendo identiche ricerche per la parte femminile.

Il 16 novembre 1924 si tenne la prima riunione di atletica leggera femminile a livello nazionale mai disputatasi a Cremona. Tra le atlete di casa l'unica che riuscì a figurare fu la 17 enne (nata il 23 – 2 – 1907 a Castelleone) Emilia Pedrazzani, della Unione Sportiva Soresinese, quarta nei 400 metri vinti dalla primatista italiana Amelia Schenone. Fu quanto bastava perché l'anno seguente l'U.S. Soresinese ardisse presentarsi ai Campionati Italiani con due elementi. I risultati le diedero ragione. La Pedrazzani finì terza nei 400 metri, seconda negli 83 metri ad ostacoli e quinta nel getto del peso. Il secondo elemento era ..... una bambina di 13 anni ! La bimba, Leandrina Bulzacchi, nata il 28 – 3 – 1912 a Soresina, si classificò terza nella citata corsa ad ostacoli. La conferma della classe di queste atlete arrivò puntuale il 7 marzo 1926 all'ippodromo di San Siro a Milano. Si disputava la prima edizione del Campionato Italiano di corsa campestre, su di un percorso di metri 800 con alcune siepi da saltare.

Tra le 50 iscritte il binomio di Soresina risultò protagonista. La Pedrazzani vinse la prova in 4:06.0, sconfiggendo tutte le migliori italiane, e la Bulzacchi finì al 6° posto. La Domenica del Corriere numero 12 del 1926 dedicò l'intera pagina finale a quell'avvenimento, con un artistico dipinto. Nella specialità della corsa campestre, tra il 1926, anno di inizio, ed il 1944, si disputarono in Italia 8 prove a livello nazionale, anche se solo le prime 4 furono etichettate come Campionati Italiani. Le 4 prove svoltesi negli anni 30 furono denominate solo "Criterium nazionali", non perdendo comunque la sostanza di veri e propri Campionati. Ebbene, ben 7 di queste 8 prove furono vinte dalle due su citate atlete. La Pedrazzani nel 1926 e 1927, la Bulzacchi nel 1928, 1935, 1936, 1937, 1938. La Unione Sportiva Soresinese ottenne il suo maggiore exploit nell'edizione del 1928, quando piazzò ben 5 atlete nei primi 5 posti:

1ª Leandrina Bulzacchi
Unione Sportiva Soresinese
2ª Emilia Pedrazzani
Unione Sportiva Soresinese
3ª Caterina Pedrini
Unione Sportiva Soresinese
4ª Erarda Zucchetti
Unione Sportiva Soresinese
5ª Leonilda Zucchetti
Unione Sportiva Soresinese

Nel 1926 la Pedrazzani si affermò come mezzofondista numero uno d'Italia. Oltre al titolo nella corsa campestre conquistò anche quello degli 800 piani su pista, e stabilì inoltre 2 primati nazionali: sugli 800 con 2: 39,1/5, sui 1000 metri con 3:25.2/5, entrambi il 25 settembre a Dalmine. L'Unione Sportiva Soresinese vinse anche il titolo nazionale nella staffetta 4 x 25O metri con Ornella Galli – Zucchetti – Pedrazzani – Bulzacchi.

Il 21 agosto 1927 la Pedrazzani a Bra portò il primato italiano degli 800 a 2:34.4/5, ed una settimana dopo a Milano abbassò anche quello dei 1000 con 3:17.3/5. Purtroppo una indisposizione accusata il giorno precedente la gara le impedì di ben figurare nell'unica occasione in cui ebbe modo di rivestire la maglia della Nazionale. L'11 – 9 – 1927, durante il match Italia – Francia, fu costretta al ritiro nei 1000 metri.

Si rifece il 2 ottobre ai Campionati Italiani vincendo gli 800 nel tempo – record di 2:30.3/5, e giunse anche terza nei 250 metri. Il 15 – 4 – 1928 a Milano l'U.S. Soresinese ottenne addirittura la miglior prestazione mondiale nella staffetta 3 x 800 metri con il tempo di 8:20.3/5 e queste frazioni:

Caterina Pedrini 2:52.3/5
Leandrina Bulzacchi 2:45.0
Emilia Pedrazzani 2:43.0

Il 5-6-1928 al campo di Soresina l'U.S. Soresinese centrò anche il primato italiano nella allora in voga staffetta "olimpionica" (metri 100 + 100 + 200 + 800) con 3: 4O.1/5. Purtroppo la Pedrazzani nelle prove individuali di selezione olimpica fu sconfitta dalla toscana Giovanna Marchini, e fu quindi quest'ultima ad essere scelta per rappresentare l'Italia alle Olimpiadi sugli 800 metri. Dopo aver migliorato ufficiosamente il primato italiano dei 500 metri l' 8 – 9 – 1928 con 1: 23.1/5, la Pedrazzani non partecipò ai Campionati Italiani, e chiuse a soli 21 anni la sua

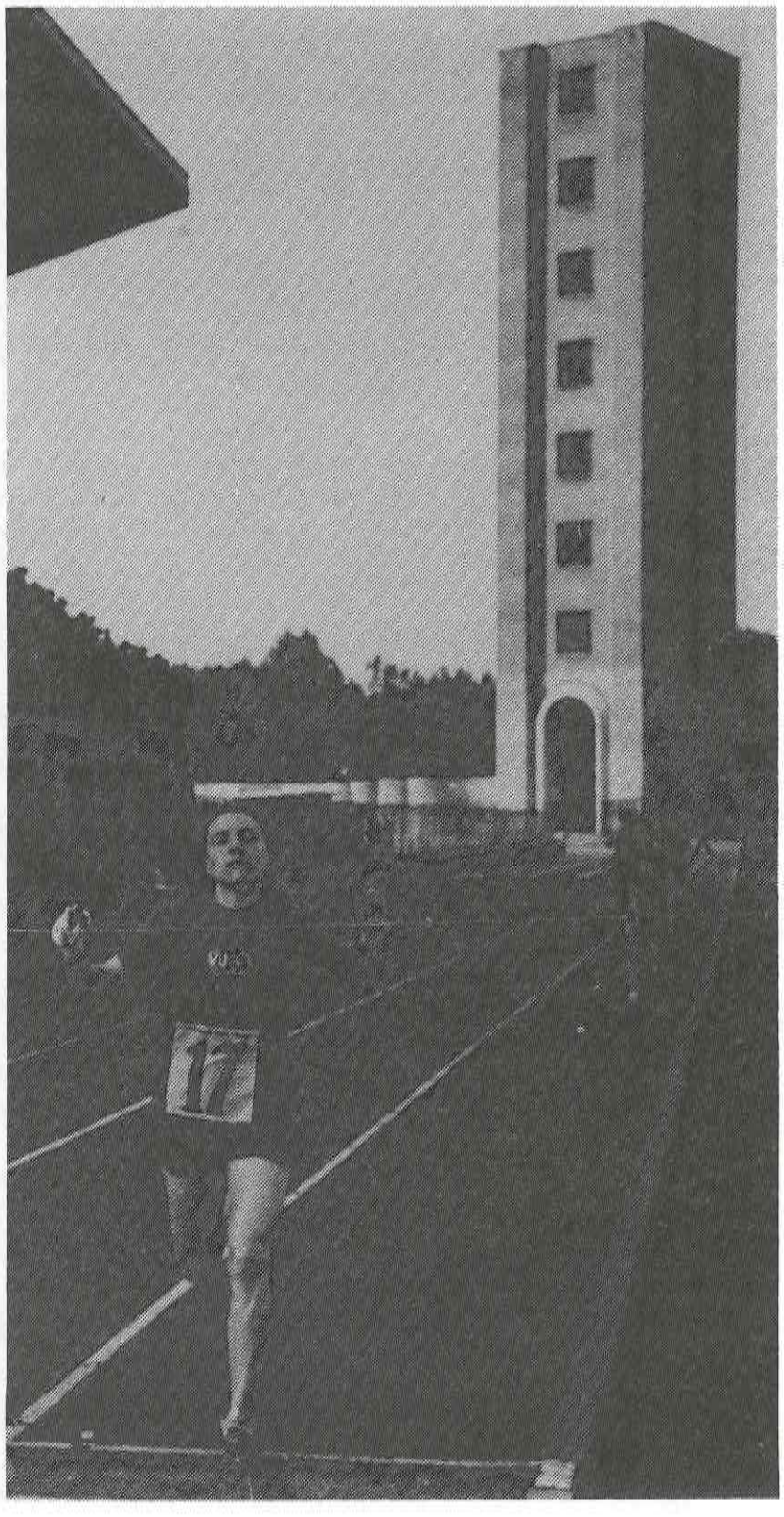

Leandrina Bulzacchi: *prima al traguardo.*

La gara delle "gazzelle" all'Ippodromo di S. Siro, a Milano. Il salto di una siepe durante la corsa con ostacoli (800 metri), alla quale hanno partecipato circa 40 concorrenti, e che è stata vinta da Emilia Pedrazzani di Soresina. (Disegno di A. Beltrame).

Tribuna dello stadio di Soresina: anno 1927 - (da sinistra in basso) *Fausto Ramella - Libero Arrigoni - il cantante lirico Mario Basiola - Emilia Pedrazzani - seduto alle spalle della campionessa Angiolino Destefani - Angelo Boni - Rodolfo Solzi* - (in seconda fila) *non si riconosce la persona in piedi alle spalle della Pedrazzani* - in piedi più in alto al gruppo *Alessandro Garoli* - a fianco seduto *Giovanni Ramella - Renzo Dusi - Ester Franchi - Ernestina Lanzi di Casalmorano.*

carriera sportiva. Nel 1929 fu la Bulzacchi, ormai 17 enne, a contendere la palma di miglior mezzofondista italiana alla Marchini, e nel 1930 la conquistò di prepotenza. La Bulzacchi fu, dal 1930 al 1938, l'incontrastata dominatrice del mezzofondo italiano. E' impossibile rievocare nei dettagli la sua lunga carriera in poco spazio, e ci limiteremo perciò solo ad uno specchio riassuntivo. La Bulzacchi é stata senza ombra di dubbio la migliore mezzofondista che l'Italia abbia mai avuto prima dell'avvento di Paola Pigni. Purtroppo negli anni 30 gli 800 furono banditi sia dal programma olimpico che da quello dei Campionati Europei, causa prevenzioni allora esistenti sullo sforzo prolungato per il così detto "sesso debole". Tuttavia la caratura mondiale della Bulzacchi é rilevabile da altri elementi. Settima classificata sugli 800 ai Campionati Mondiali 1930, decima nella lista delle migliori atlete del mondo nel 1931 e nona nel 1935, sempre sugli 800 metri. Nel 1934 passò dall'U.S. Soresinese al G.S. Venchi Unica di Torino, prassi che seguiranno anche altre atlete di clubs sportivi minori onde poter avere a disposizione tutte le strutture necessarie per poter restare competitive ad alto livello. Ormai l'atletica italiana femminile stava decollando, come dimostrano i risultati conseguiti nella seconda metà degli anni 30 (Ondina Valla e Claudia Testoni su tutte) e la pionieristca U.S. Soresinese non poteva certo più garantire alla Bulzacchi le facilitazioni garantite al gruppo sportivo della celebre industria dolciaria torinese.

Ricordiamo Leandrina Bulzacchi deceduta nel 1975 e auguriamo a Emilia Pedrazzani degente nella Casa di Riposo di Pizzighettone che la fiaccola dell'antico ricordo arda ancora a lungo nel suo cuore.

CAMPIONATI ITALIANI SU PISTA

1929 terza nei 400
1930 prima negli 800
1931 prima negli 800
1934 prima negli 800
1935 prima negli 800 e nella staffetta 4 x 100
1936 prima negli 800 e nella staffetta 4 x 100
1937 prima negli 800
1938 prima negli 800

nota: *Nel 1929, 1932 e 1933 gli 800 metri non furono disputati*

PRIMATI MONDIALI

3 x 800 7: 32.0
(1) Torino 29 – 6 – 37
(insieme a Balbo e Giorda)

PRIMATI ITALIANI

3 x 800 8: 20.3/5
(1) Milano 15 – 4 – 28
(con Pedrazzani e Pedrini)
0limpionica 3:40.1/5
(1) Soresina 5 – 6 – 28

800 2:25.8
(1) Katowice 9 – 8– 31
0limpionica
3:30.0
(1) Venezia 23 – 10 – 32
(con Testoni, Viarengo e De Grassi)

800 2:25.4
(1) Pisa 9 – 6 – 35

3 x 800 7:54.6
(1) Milano 22 – 9 – 35

4 x 200 1:51.2
(1) Torino 28 – 10 – 35
(insieme a Borsani, Bullano e Michiels)

800 2:25.2
(1) Milano 5 – 7 – 36
0limpionica 3:28.8
(1) Torino 28 – 10 – 36

3 x 800 7:32.0
(1) Torino 29 – 6 – 37
(insieme a Balbo e Giorda)

MIGLI0RE PRESTAZI0NE ITALIANA
(cioé record ufficioso)

600 1:45.7
(1) Trento 2 – 6 – 35

INC0NTRI INTERNAZI0NALI

Katowice 9 –8–31 (Polonia – Italia)	(1) 800
Torino 15–7–33 (Italia – Francia)	(2) 800, ad un solo decimo dalla Lenoir
0rleans 19–8–34 (Francia–Italia)	(2) 800, a 3 metri dalla Lenoir
Piacenza 16–6–35 (Italia–Francia)	(1) 800, 2:28.0 stracciando la Lenoir
Parigi 11–10–36 (Francia–Italia)	(1) 800, 2:27.4 stracciando la Lenoir
Bologna 5–9–37 (Italia–Francia)	(2) 800, 2:27.0 stracciata dalla Gravil
Parigi 31–7–38 (Francia–Italia)	(4) 800, nettamente ultima

Marco Martini

Concessionaria
vendita - assistenza - ricambi

PAVESI s.n.c.

SORESINA - Via 4 Novembre, 78/80 - Tel. 0374/2213

UN'AZIENDA DEL GRUPPO VOLKSWAGEN

assistenza meccanica e carrozzeria - magazzino ricambi

SEAT MALAGA
1.2 - 1.5 iniezione
1.7 diesel

SEAT IBIZA 3 e 5 porte
900 - 1.2 - 1.5 iniezione
1.7 diesel

PAJERO GUARDA IL MONDO DALL' ALTO

SEAT MARBELLA
850 cc - 900 cc

TERRA
Furgone - Combinato

Equipaggiate con motori System Porsche

GARANTITA 6 ANNI CONTRO LA CORROSIONE

Esposizione interna di: AUTOVETTURE E AUTOCARRI USATI

"RAVANELLI" CAMPIONI D'ITALIA

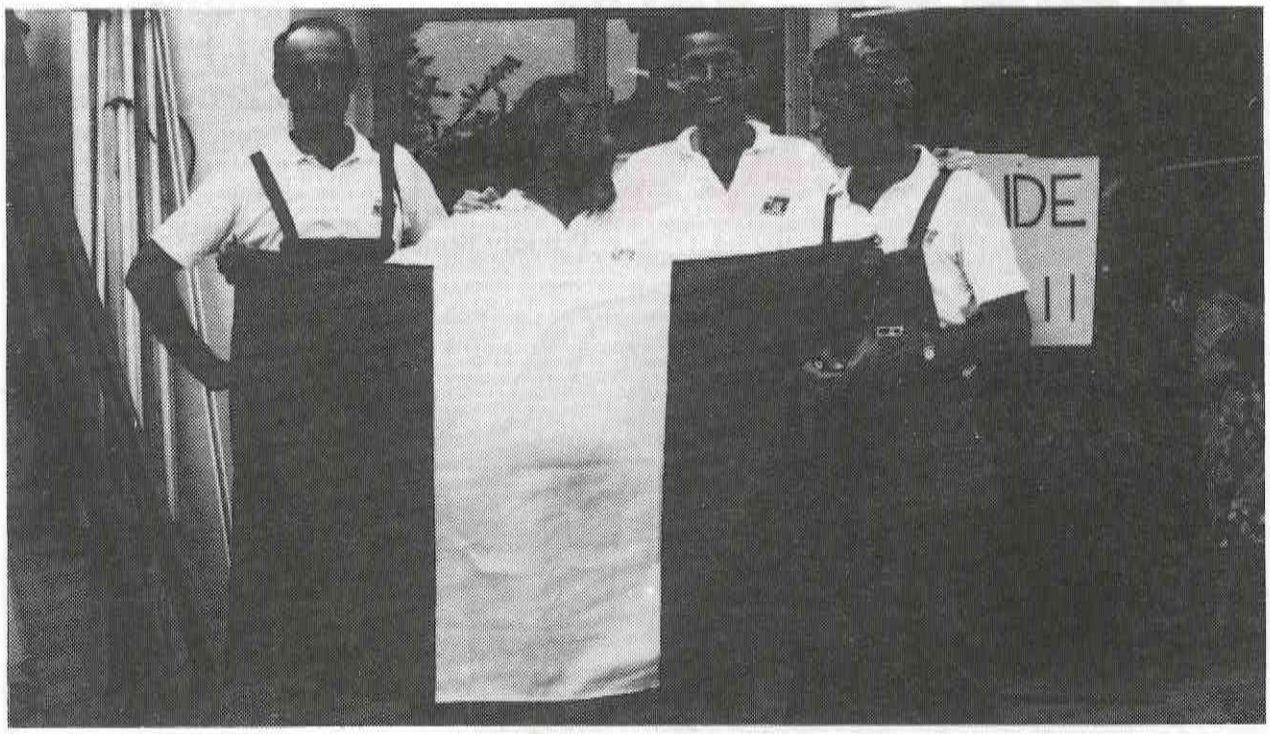

La squadra campione d'Italia: *Innocenti - Monfredini - Sorti e Comotti.*

Un titolo di Campione d'Italia non s'inventa né tanto meno s'improvvisa. Certo, affermare ora, a risultato acquisito, che il primato nella classifica finale era preventivato sin dall'inizio del campionato, si rischierebbe sicuramente di apparire presuntuosi. Eppure la vittoria é stata, per noi della Ravanelli, un chiaro obiettivo, ritenuto più che una semplice speranza, avvalorato da precise motivazioni: la certezza, innanzitutto, di avere un gruppo di garisti–pescatori di sicuro affidamento, estremamente capaci sia in tecnica che in abilità. Una squadra ben affiatata che, a suon di vittorie, ha preso in questi anni sicurezza nei propri mezzi. Un altro motivo é da ricercarsi nel secondo gruppo di pescatori – accompagnatori che han lavorato nell'anonimato, tra le quinte, seguendo la gara dalla sponda. Nella pesca agonistica é fondamentale per un garista, esser "guidato" da qualcuno che osservi attentamente il settore. E' importantissimo avere sempre sotto controllo il tratto in cui si compete, con l'indicazione di come stiano gli altri pescando, "quanto" stiano pescando, in che modo, se con canne lunghe o corte, a che profondità, con che esca, con che grammature e così via. Insomma tutta una serie d'indicazioni che possono aiutare a vincere, fondamentali nell'impostare la gara e condurla per tre ore. Unica condizione che il pescatore creda ciecamente in quanto suggerito e, affinché questo avvenga, é necessario che le varie notizie siano perfettamente attendibili, verificate da un'infinità di gare vissute insieme. Se si é Campioni, penso che lo si debba ricercare anche in questo aiuto. Un ultimo motivo della conquista del titolo, lo dedurrei dalla amicizia e dal rispetto che unisce tutta la società: quello spirito di gruppo che è componente indispensabile per arrivare a traguardi importanti.

Comunque ecco gli artefici di questo titolo che ci porterà di diritto, nel giugno del '90, ai Campionati mondiali in Portogallo: Sergio Monfredini, capo–squadra, che ha gareggiato tutta la stagione in modo impeccabile. E poi Luigi Sorti, Roby Innocenti ed Egidio Comotti. Questi ultimi tre non sono soresinesi né di nascita né di residenza; lo sono però sicuramente d'adozione e non considerano la nostra città come una semplice tappa della loro carriera. La società Ravanelli, come accennato, é anche di chi lavora tra le quinte. Due nomi per tutti: Walter Zangani, riserva di lusso dei Campioni e Marco Ferrari "autore" di questa super squadra. A proposito un "grande " della pesca, Giampiero Barbetta, entrerà in squadra il prossimo anno e con lui arriverà uno sponsor tecnico che ci permetterà di affrontare, con più tranquillità, i molteplici impegni che ci aspettano.

A parte le soddisfazioni nelle gare, l'89 é stato un grande anno per la Ravanelli. Il Sindaco Vaiani ci ha ufficialmente annunciato che il tanto atteso laghetto sarà finalmente realizzato. Troverà collocazione nel nuovo Parco di Ariadello ed é stato incaricato dall'Amministraazione comunale un professionista per studiare e realizzare il progetto dell'opera. Forse già dal prossimo anno potremo vedere i primi risultati.

In breve sintesi l'attività sociale 89:

XXXII° Trofeo Antonio Maestroni, vinto da Bassani Ezio e Virtuani Carlo

VIII° Trofeo Mario Morandi, gara alla trota, ad appannaggio di Maurizio Pizzamiglio e Paolo Zangani.

Trofeo Massimo Boni, gara per martinpescatori, disputatasi al laghetto Byrane.

Trofeo Ravanelli 1989: per la seconda volta in tre anni Luigi Cantarini e Domenico Franco.

Campione sociale e vincitore del VIII° Trofeo Adolfo Locatelli é risultato Danilo Mainardi.

Mi preme particolarmente ricordare che alla soc.Ravanelli é stato assegnato un premio speciale, messo a disposizione dalla FIPS e dalla Provincia, per l'impegno dimostrato nella ferma denuncia degli inquinamenti e nella difesa dell'ambiente.

Un felice anno nuovo a tutti.

Mau Zanibelli

GIUSI

PARRUCCHIERA PER SIGNORA

SORESINA - VIA GENALA, 19 - TEL. 2654

augura alla affezionata clientela Buone Feste

LA DITTA

Fornoni Giovanni & Vassalli Renato

PIAZZA RISORGIMENTO 2 - TEL. 43927

Posa canali e gronde in rame, inox, titanio, preverniciati e zincati
Serramenti metallici in ferro e alluminio di qualsiasi tipo e misura
Ringhiere e cancelli anche telecomandati
Porte di sicurezza ed impianti d'allarme

Augura BUONE FESTE

Auguri

FIAT

Rebecchi

Soresina Pizzighettone

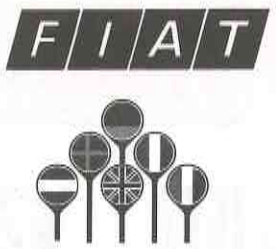

Auto dell'Anno 1989

abbigliamento
griffe e moda

Via Genala, 36 - Soresina

KRIZIA JEANS

valentino

Denti Pietro

VIVAI E PIANTE

Salvirola - Via Sabbioni, 5
Tel. 0373/72218

Rifacimento prati erbosi
Potatura di piante a medio e alto fusto
Progetti e manutenzione per giardini e parchi
Vivaio con piante da giardino e sistema di trapianto in qualsiasi stagione

FEDERAZIONE ITALIANA DELLA CACCIA

È stata veramente un'annata venatoria intensa e forse irripetibile.

L'elezione del nuovo consiglio della Sezione Comunale é stata la molla che ha fatto scattare questo nuovo spirito di iniziativa.

Le attività sportive venatorie sono state molte, tutte di grande interesse e partecipazione al di sopra di ogni aspettativa.

Molti sono stati i problemi da affrontare: primo fra tutti il referendum sulle zone autogestite e la presentazione della nuova zona autogestita. E' stata infatti creata la nuova sottosezione di Moscona che ha dato ai cacciatori della frazione possibilità di autonomia e autogestione.

Per quanto riguarda le attività sportivo – ricreative venatorie abbiamo proposto nella prima decade di maggio la "FESTA DEL CACCIATORE" abbinata alla "Prima rassegna del cane da caccia" svoltasi ad Ariadello con la partecipazione di centinaia di cacciatori ed espositori.

La festa é iniziata con una manifestazione ecologica: la piantumazione di querce nel parco del Santuario.

Tutto ciò ha assunto importanza e per la presenza del sindaco di Soresina, del presidente nazionale della "Pro – Segugio" maestro Quadri, dell'On. Torchio, agguerrito difensore dei cacciatori e del presidente provinciale della F.I.D.C. sig. Falco.

Non é certo da dimenticare l'esposizione delle opere a soggetto venatorio del maestro Verani e la collaborazione del Carneval Club.

L'organizzazione del "quagliodromo" ha dato inoltre ai cacciatori locali e non, uno svago durante i mesi estivi, lasciando per l'apertura della caccia, una semina di centinaia di quaglie.

Sono state effettuate diverse gare che si sono concluse con l'ormai tradizionale "Trofeo A. Pellini" che ha visto oltre al consistente numero di partecipanti, la presenza dei migliori cani e cacciatori della regione.

E' stato un impegno gravoso e oneroso da parte del consiglio locale e dei vari addetti, ma ognuno ha dato con piacere la propria disinteressata collaborazione.

Queste manifestazioni si sono potute effettuare grazie anche al contributo e al sostegno di molte ditte locali, commercianti, artigiani e banche.

A tutti va il nostro più sentito ringraziamento.

Queste attività hanno dato inoltre la possibilità alla nostra sezione di effettuare ben sei lanci di selvaggina per un totale di 160 fagiani, 120 starne e di 3 lepri (2 femmine e 1 maschio).

E' stato uno sforzo finanziario mai verificatosi ma la gratificazione che la Federcaccia ha saputo dare ai cacciatori é stata grande.

Pure la campagna per il rinnovo delle licenze ha dato ottimi risultati portando le adesioni degli iscritti alla Federcaccia da 180 a 206.

Anche in questa attività "l'addetto di turno" Mauro Ottini ha dato il suo notevole ed appassionato contributo.

Il consiglio si é inoltre impegnato nella raccolta delle firme per la presentazione in Parlamento della proposta di legge popolare sulla caccia, legge che ormai tutti i cacciatori aspettano e che si impegna ad accogliere le direttive CEE per il rispetto della natura e della selvaggina migratoria.

L'inaugurazione della nuova sede in Via Dei Mille n° 1 alla trattoria dell'Angelo ha visto la partecipazione di tutti i cacciatori e simpatizzanti, dei presidenti delle sezioni distrettuali e di personalità del mondo venatorio.

Applaudita é stata anche la presenza dei neo – campioni italiani della Pesca Sportiva.

Al termine di questa dissertazione, forse un po' troppo schematica essendo gli argomenti affrontati tanti, vogliamo dire che la F.I.D.C. nel 1989 ha superato se stessa grazie al lavoro proficuo del consiglio e di tanti volonterosi cacciatori.

I risultati sono lusinghieri e la speranza che il nuovo anno sia altrettanto proficuo é radicata in tutti noi.

Augurando Buon Natale e Buon Anno, il Presidente, il Segretario, i vice Presidenti e il Consiglio ringraziano sentitamente tutti i cacciatori, i simpatizzanti e i sostenitori.

"In bocca al lupo !

Il Presidente
Maestroni Aristide

Festa del cacciatore.

MINIMARKET
Franco Capredoni
VIA GENALA, 34 - TEL. 2266
VASTO ASSORTIMENTO
LIQUORI E DOLCIUMI
IN CONFEZIONI REGALO
Buone Feste

il Caffè - Pasticceria
"SORINI"
porge i migliori auguri di
BUONE FESTE

OFFICINA MECCANICA
Pedrazzi Giacomo
Nuova Zona Artigianale Via Marzabotto 10 - Tel. 43693
TORNITURA - TORNITURA A C.N.
FRESATURA - FORATURA METALLI
augura buone feste

POLLERIA PIACENTINA
augura buone feste

• QUALITÀ • CORTESIA • SIMPATIA
VIA MARTIRI 1 - TEL. 2376

Laboratorio di falegnameria
idea casa
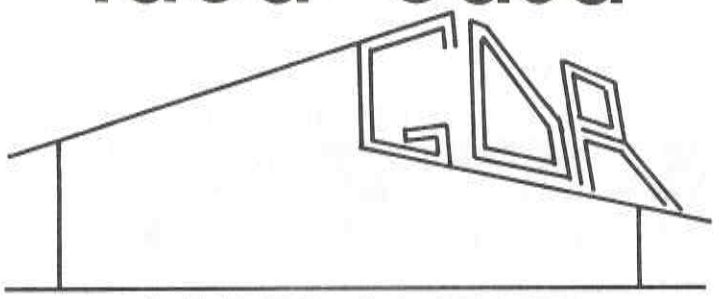

ARREDAMENTI
di Gandolfi Raffaele e Davide s.d.f.
26015 SORESINA
VICOLO MERLINI 3 - TEL. 40688
Costruzioni di mobili d'arredamento case e uffici, negozi, infissi e abbassamenti, rivestimenti e commercio degli stessi

MILAN CLUB SORESINA

Inaugurazione della sede del Club.

Dopo due anni di attività possiamo ben dire che le soddisfazioni non sono mancate. L'anno scorso in questo periodo si sperava in una rimonta, un'ulteriore vittoria del campionato per diventare Campioni d'Italia. Ma, ahimé, non ci siamo riusciti: siamo però diventati Campioni d'Europa !

Giorno di festa per noi milanisti quel 24 maggio, ma, soprattutto, gioia maggiore é stata per quei tifosissimi che, con grande coraggio e fiducia, si sono uniti a noi per recarsi a Barcellona. Ed é con soddisfazione ed orgoglio che possiamo dire di essere stati, e speriamo di esserlo anche per il futuro, presenti nelle tappe più importanti di questo rinato Milan.

E' stato un grande 1989, preannunciato forse da quel 7 marzo giorno dell'inaugurazione del nostro Club.

Quale presenza migliore se non quella di Bubu Evani e di Capitan Baresi? Il miglior libero del mondo, con nostra gioia e trepidazione, ha inaugurato uno dei più attivi Club della provincia portando, si può proprio dire, "delirio" tra i numerosi Soci che con pazienza hanno atteso il suo arrivo.

Questi due giocatori ti aspettano la domenica allo Stadio Meazza e noi ti diamo la possibilità, grazie al servizio pullman che sempre organizziamo, di poterli ammirare assieme a quei grandi altri giocatori che formano la stupenda e sempre forte squadra del Milan.

Un grazie profondo ai Soci che sempre ci sostengono e Buone Feste a tutti gli sportivi.

BAR STAZIONE
F.lli TRITTO
buffet e rivendita giornali e tabacchi
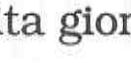
augura all'affezionata clientela Buone Feste

MARENONI
calzoleria e pelletteria
vi offre le migliori marche:
Timberland - Dr Martens - Sisley
J. Coman - Casadei - Colette
SORESINA - VIA GENALA, 30

JUVENTUS CLUB

Il Club Juventus Soresina ha concluso positivamente l'anno sociale 1989 con l'elezione del nuovo Consiglio Direttivo per il biennio 1990/91 costituito dai seguenti signori:

Memelli Giuseppe	*Presidente*
Grassi Gino	*Vice-Presidente*
Paladini Mario	*Vice-Presidente e coordinatore trasferte*
Chiroli Roberta	*Segretaria*
Rancati Giovanna	*Tesoriere*
Bonizzoni Angela	*Consigliere*
Nigretti Purissima	*Consigliere*
Groppelli Tina	*Consigliere*
Armanni Lucia	*Consigliere*
Paladini Maria Teresa	*Consigliere*
Pezzetti Alessandra	*Consigliere*
Dellanoce Pier Angelo	*Consigliere*
Bertolasi Francesco	*Consigliere*
Ferrari Palmiro	*Consigliere*
Solzi Roberto	*Consigliere*

Come tutti potranno notare la maggioranza del Consiglio Direttivo é costituita da consiglieri "in gonnella" e questo dimostra l'ormai crescente presenza femminile in tutti i campi, dalla politica allo sport.

Il club ha svolto la sua attività nel massimo rispetto della sportività, continuando a perseguire tutti quegli obiettivi necessari per evitare la violenza nello sport, soprattutto in occasione delle trasferte relative alle partite di campionato e di coppa.

Il tesseramento per l'anno 1989/1990 non si é ancora concluso ma sin d'ora ci possiamo ritenere completamente soddisfatti per le adesioni sottoscritte da vecchi e nuovi tesserati: si ricorda a tale proposito il "favoloso omaggio" per tutti i soci.

Recentemente il nostro Club é stato colpito da un grave lutto: la tragica scomparsa di Gaetano Scirea; lo sport italiano ha perso un grande calciatore ma soprattutto "un grande uomo". I tifosi juventini e italiani non potranno mai dimenticare la sua figura di uomo semplice e riservato, così profondamente legato al rispetto dei valori umani nella loro integrità.

In occasione della partita di coppa UEFA, Juventus - Paris St. Germain i tifosi juventini hanno esposto uno striscione con queste poche ma significative parole:

"Caro Gaetano dall'angolo del tuo cielo, aiutaci a ritornare grandi".

Cogliamo l'occasione per augurare un Natale di gioia e serenità e un migliore anno nuovo.

Memelli Giuseppe

il Punto Bar
NORGE
e lo
Juventus Club Soresina

augurano
Buone feste
ai clienti e
a tutti gli sportivi

AL PUNTO BAR NORGE
si possono prenotare CENE e SPUNTINI
con salumi nostrani e piacentini
A mezzogiorno pranzi a partire da
L. 12.000

VIA CALDARA, 29 - TEL. 41467

CERTO, RAS.

Telli geom. Celestino
Rapp. procuratore

Agenzia:
SORESINA
Via Barbò, 43 - Tel. 2537-41777

Sub agenzie:

PIZZIGHETTONE
Vicolo Castello, 7 - Tel. 743409

CASALBUTTANO
Via F. Turati, 8 - Tel. 614310

GRUMELLO
Via S. Martino, 15 - Tel. 0372/70184

CAPPELLA CANTONE
Via Oltolina, 12 - Tel. 72202

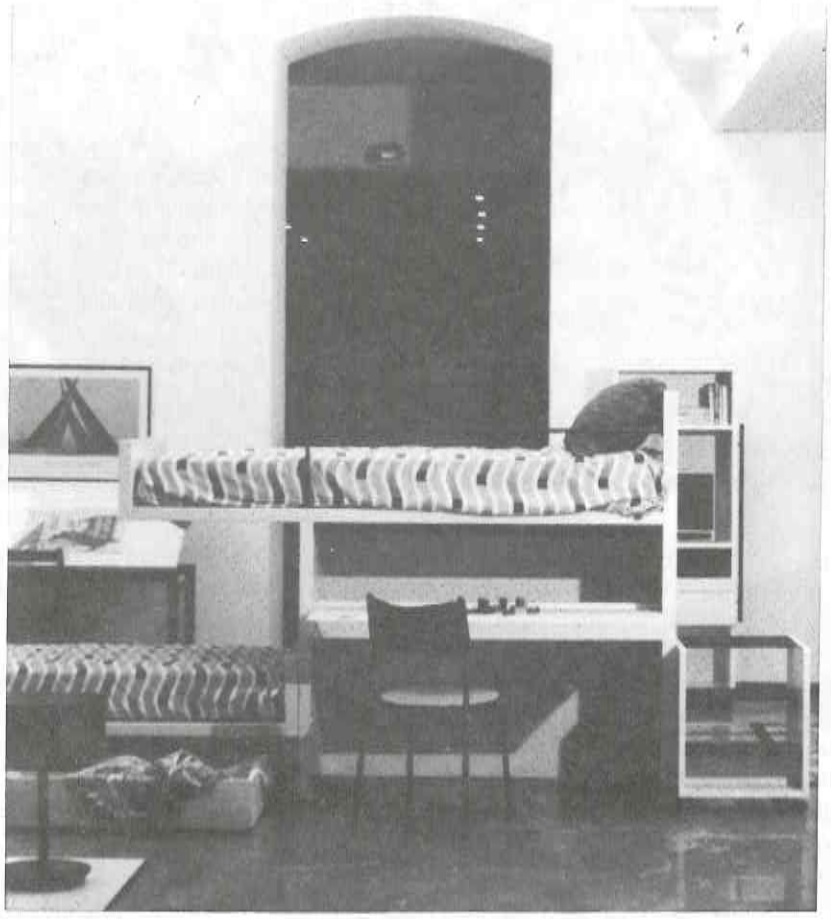

ARREDAMENTI
VACCARI

SORESINA (CR)
Via Caldara, 85 - Tel. 0374/2082-43537

CREMONA
Via Manzoni, 23 - Tel. 0372/29677

panificio
Fiameni cav. Giulio
....da sempre il pane

Auguri

Via XX Settembre 36 - Tel. 2032

La Farmacia
Dr. Lombardini-Ghezzi
Via Genala, 16

✧✧✧

invia i migliori auguri di
Buone Feste
all'affezionata clientela

PELLICCERIA
SOFFIENTINI

VIA GENALA, 44 - TEL. 2276

★★☆★★

auguri

VIA MARTIRI 29 - TEL. 43661

augura all'affezionata clientela un Natale di felicità

LA TECNICA s.a.s.
di Stanga Mara

Via Milano, 8 - Tel. 2070 - 40367
FOTOCOPIATRICI RANK XEROX

RIPRODUZIONI DISEGNI E FOTOCOPIE
REGISTRI BUFFETTI - CANCELLERIA VARIA
FORNITURE PER UFFICI
TAVOLI DA DISEGNO
MACCHINE DA SCRIVERE E DA CALCOLO

GRUPPO AMATORI BOCCETTE

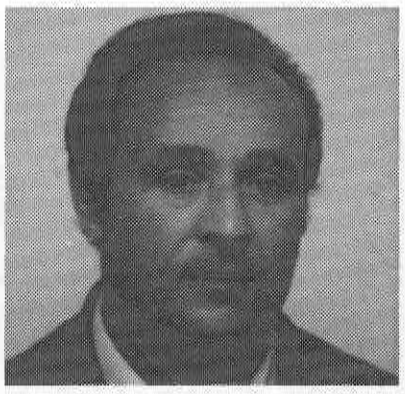

Giovanni Vairani

E' stato un 1989 speciale quello del Gruppo Amatori Boccette "Giovanni Tizzi", anche perché dal 24 giugno scorso il G.A.B. é stato intitolato al caro Giovanni, recentemente scomparso.

E' stato un anno particolare in quanto tutte le idee che sono state proposte si sono potute realizzare: l'organizzazione del 1° Campionato Soresinese di Boccette e l'istituzione del "Premio Sport e Cultura".

Ebbene un vecchio "marpione" delle boccette, Giovanni Vairani, si é aggiudicato sul biliardo il titolo di Campione Soresinese ricevendo in premio la targa "Città di Soresina".

Per quanto riguarda la cultura, il premio é andato quest'anno a quanti hanno contribuito alla realizzazione del libro "LA CHIESA PREPOSITURALE DI S. SIRO" e precisamente: al Prof. Roberto Cabrini per la realizzazione e la stesura del libro, alla Cassa Rurale di Casalmorano per la sua sponsorizzazione ed alle Arti Grafiche Rossi per la stampa.

E' stata una manifestazione riuscitissima che ha riunito nelle diverse serate di competizione, presso il bar Tizzi, tantissime persone, fra cui anche l'assessore alla cultura, ed ha dato loro modo di apprezzarne la qualità.

Dimostratisi all'altezza della situazione, gli organizzatori del premio "Sport e Cultura" si sono ripromessi di continuare anche negli anni a venire.

Angelo Maietti

BILIARDO

Biliardo stecca: unico sport in cui ci si diverte quando girano le p...

Eccoci di nuovo a parlare del tappeto verde (adesso anche blu) e di quelli che pur non calpestandolo si divertono a toccarlo con le mani.

E' passato un anno ed il bilancio sportivo é stato più che positivo, la partecipazione al campionato provinciale ha visto la squadra del GABS TIZZI piazzarsi al terzo posto, premiata con un bel trofeo e sei medaglie d'oro.

Speriamo che quest'anno i risultati siano ancora meglio (come già potevano esserlo nella passata stagione). Molto importante sarà la determinazione dei giocatori partecipanti e per determinazione intendo: spirito di gruppo consapevolezza delle proprie capacità e tanta umiltà.

Purtroppo quelli "bravi" non sono tra noi; tra noi ci sono giocatori con discrete capacità, la cui dimensione é quella di un giocatore dilettante che gioca per partecipare e non il contrario.

La televisione quest'anno ci ha regalato parecchie ore di bel biliardo e in molti hanno potuto vedere delle splendide partite, con giochi estremamente lineari e giocatori di altissimo livello. Purtroppo non siamo più campioni del mondo, la stecca é passata dopo alcuni anni in nostre mani agli argentini.

Come ultima nota posso dire che l'idea di una grossa manifestazione di biliardo a Soresina non é stata abbandonata, ma rinviata ad altra data (purtroppo lo spazio necessario al momento non c'é).

Arrivederci a tutti sul tappeto verde.

Telli Celestino

PEUGEOT - TALBOT
Auto Messina
vendita e assistenza

Via Montenero,56 - Tel. 40818

***

Buone Feste

TIRO CON L'ARCO

Gli "arcieri" di Soresina.

È stato più che soddisfacente il bilancio 1989 degli arcieri soresinesi.

Malgrado le poche gare disputate al chiuso, ottimi sono stati i risultati ottenuti da Carra: 2° a Lodi e 1° a Novegro.

Qualche difficoltà di affermazione si é riscontrata per la sig.ra Pagliari e Cammi, dovuta in massima parte all'acquisizione di nuove frecce in grafite e carbonio.

Velio Carra, con punteggi più volte superiori ai 1.200, ha ottenuto validissimi piazzamenti individuali e vittorie di squadra, riconfermandosi alla grande, arciere di 1ª categoria.

La Sig.ra Pagliari ha avuto il podio individuale nelle tre gare estive: Casorate 2° Crema 3°, Aosta 3°. A seguito di detti piazzamenti si é avuta la convocazione dei due atleti da parte del C.T. del "CHIZZOLI ARCHERY TEAM" per il campionato italiano svoltosi a Roma il 24 settembre u.s.

La sfortuna si é accanita però contro Carra costretto al ritiro, per la rottura dell'arco a circa metà gara. Un vero peccato perché stava dimostrando il suo valore, alla pari con i migliori atleti nazionali.

Buona tenuta e concentrazione, hanno permesso alla Pagliari di inserirsi nella terna delle ragazze del Team cremasco, che ha conquistato il titolo nazionale di squadra.

I brillanti successi tricolori e non, conseguiti negli ultimi anni, dagli arcieri soresinesi, hanno contribuito positivamente, alla diffusione del tiro con l'arco nel nostro territorio.

Il gruppo dei simpatizzanti e praticanti questo sport, si sta ampliando notevolmente. Alcuni neofiti dimostrano buone doti per ben figurare in prossime gare. L'aspirazione di formare una compagnia autonoma, non é più così remota.

Un doveroso ringraziamento al Comune di Soresina e alla Coop. "8° giorno", per la disponibilità, nel garantirci il campo di allenamento.

Autoscuola
"SORESINESE"
di Gianni Dellafiore

ESAMI IN SEDE
PATENTI DI TUTTE LE CATEGORIE
CORSI DIURNI E SERALI
GUIDE DI PERFEZIONAMENTO

Tradizione e garanzia di correttezza e serietà professionale

VIA BARBO', 35 - TELEFONO 43066

TRUSSARDI - ARMANI - FERRE'
MISSONI - DIOR - YVES SAINT LAURENT
La qualità nella tradizione dell'ottica
OTTICA RAVANELLI PELLETTERIA PROFUMERIA
il piacere di un regalo gradito
UGO CORREANI - ORLANE - CERRUTI
Piazza Garibaldi 13/A - Tel. 2433

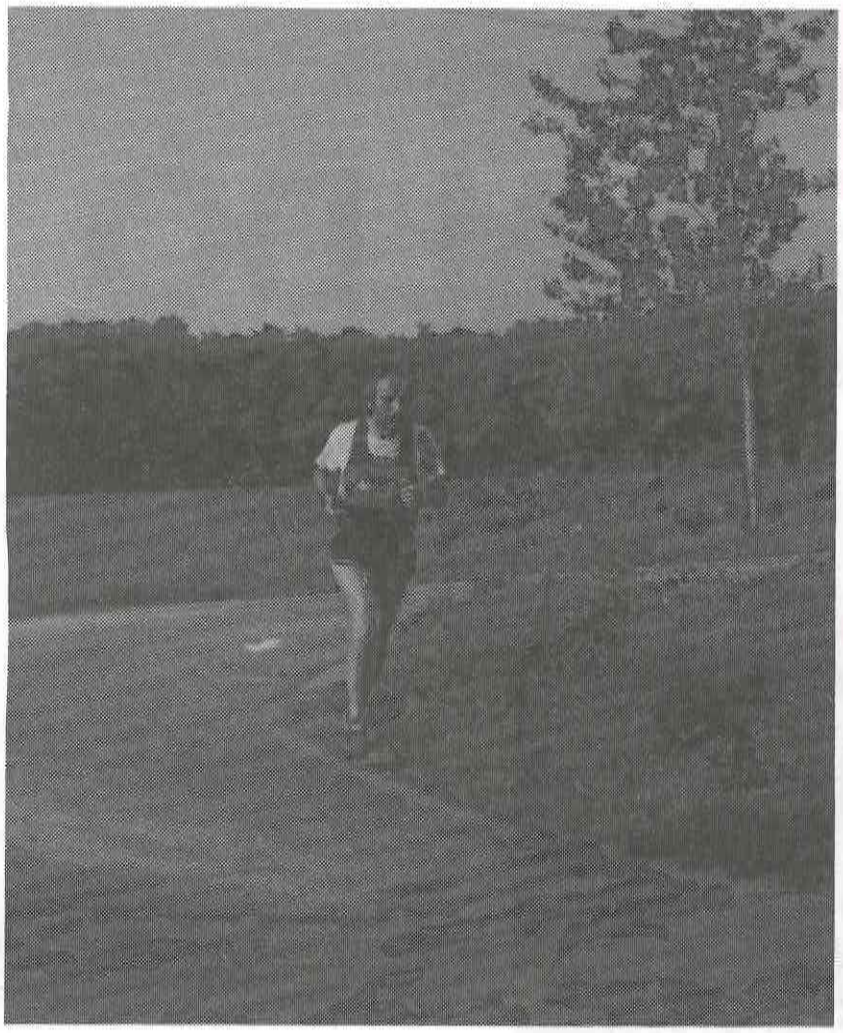

Maratona estiva.

PODISTI SORESINA

Compie ormai tre lustri l'attività svolta dalla nostra Società. Fondata quasi per scherzo da un ristretto numero di amici sull'onda dell'entusiasmo che questo umile sport allora suscitava ha aumentato anno dopo anno la sua popolarità.

Com'é tradizione anche quest'anno, il 28 maggio u.s., abbiamo organizzato una manifestazione podistica aperta a tutti, con partenza ed arrivo presso il centro sportivo della nostra città. Il risultato complessivo é stato più che soddisfacente ed incoraggiante. L'ottima organizzazione, la fattiva collaborazione prestata dai nostri affiliati e una splendida giornata di sole, hanno incoraggiato i numerosissimi partecipanti a cimentarsi lungo tre magnifici percorsi campestri rispettivamente di 7 – 12 e 24 Km.

I ristori sistemati lungo il tracciato hanno consentito agli atleti di dissetarsi e rifocillarsi con specialità locali.

Infine ad ogni partecipante che abbia portato a termine la gara é stato offerto a ricordo della "camina-da suresinesa" un grazioso quadretto raffigurante uno scorcio di Piazza Garibaldi serigrafato su lamina d'oro.

Approfittando di questo articolo, desidero ringraziare tutti gli amici podisti che hanno partecipato assiduamente all'attività sportiva presentandosi puntualmente ogni domenica mattina anche quando il tempo inclemente suggeriva di starsene a letto.

Rinnovo come sempre l'invito a partecipare numerosi alla nostra attività e, se tra chi legge, c'é qualcuno che vuole unirsi a noi, venga la domenica mattina al nostro ritrovo presso il Bar San Rocco, passerà una mattinata diversa tra amici all'aria aperta.

Concludo salutando ed augurando buone feste a tutti i soresinesi e ringrazio in modo particolare l'Amministrazione Comunale per la collaborazione che ci concede per lo svolgimento della nostra attività.

Il Presidente
Pedrabissi Bruno

GENESI
PALESTRA E

BODY BUILDING - SOFT & HARD - GINNASTICA
SOLARIUM - SAUNA - CENTRO ESTETICO

SORESINA - VIA DE AMICIS, 12

PROSSIMA APERTURA

L'ELETTRAUTO

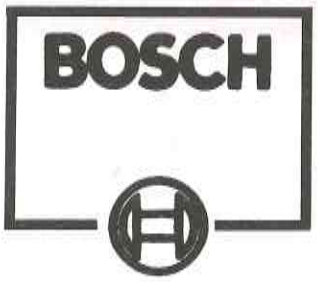

POZZI ALDO

SORESINA - Via MARZABOTTO, 26 - TEL. 0374/43015

presenta la nuova batteria piombo - calcio

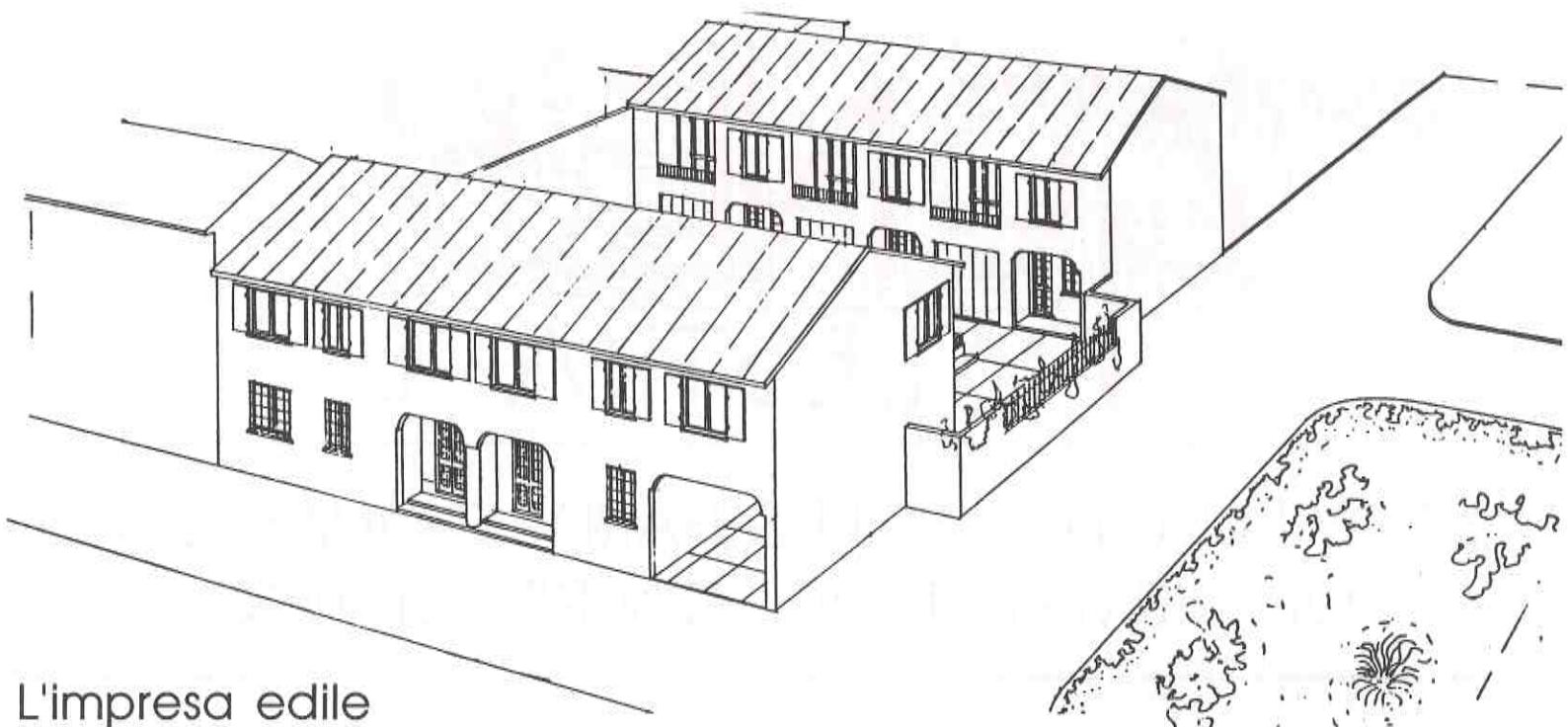

L'impresa edile

Cav. Geom. d. e. Villaschi Paolo

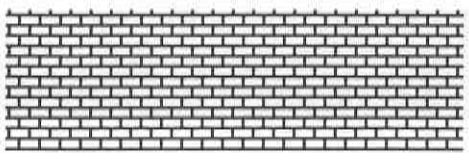

SORESINA
Via Milano, 10
Tel. 0374/40343

augura Buone Feste

GIOIELLERIA
Valcarenghi
EZIO

CONCESSIONARIO
WINCHESTER
CAMEL TROPHY
benetton
BERTOLUCCI
Laura Biagiotti
LORENZ

Piazza Garibaldi - Tel. 43.097 - SORESINA

il buongustaio
Salumeria Moretti Luciano
VIA GENALA, 2 - TEL. 2423
Augura Buone feste

MonteShell
di Macalli Walter
SORESINA - VIA MONTENERO, 63
augura all'affezionata clientela buone feste

U.S. SORESINESE BASKET

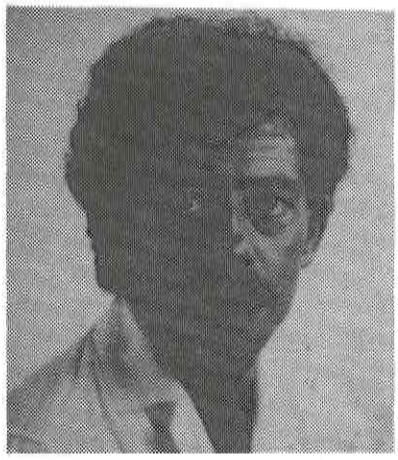

Giulio Rodini

Grande costernazione in tutto il Clan Rossoblù per l'improvvisa scomparsa di Giulio Rodini.

Giulio fu tra i fondatori, nel 1966, dell'U.S. Soresinese Basket, atleta durante i suoi primi Campionati (si giocava sul campo all'aperto della Torre Civica) e poi successivamente dirigente.

Durante la sua pluriventennale collaborazione con la Società, ricoprì anche la carica Presidenziale.

Da due anni, per motivi di lavoro, non faceva più parte del Direttivo, ma era comunque rimasto vicino all'ambiente del basket Soresinese che seguiva con immutato interesse ed attaccamento.

Accumunandosi al dolore dei familiari, l'U.S. Soresinese Basket ricorderà sempre la sua figura con profonda stima ed affetto.

L'U.S. Soresinese Basket si presenta per la stagione sportiva 1989/1990 con 10 squadre al nastro di partenza.
Il settore maschile, composto da 6 squadre, é sponsorizzato dalla Latteria Soresinese, mentre quello Femminile, con 4 squadre, annovera come sponsor la Società A.STR.AN. Shimadzu di Opera in Provincia di Milano.
Non meno importante l'attività Minibasket che copre una fascia d'età compresa fra i 6 i gli 11 anni sponsorizzata dalla CASSA RURALE ED ARTIGIANA DI CASALMORANO.
A causa di carenza di impianti, 4 delle 10 squadre che partecipano all'attività 1989/90, sono costrette a disputare le gare interne dei rispettivi campionati in centri vicini quali Trigolo, Annicco e Castelleone.

STAGIONE SPORTIVA 1989/90 SETTORE MASCHILE

CAMPIONATO NAZIONALE MASCHILE SERIE "D" GIRONE C

Elenco atleti

Bandera Diego 1965 guardia; Betti Primo 1960 play; Calderone Paolo 1970 guardia; Cogrossi Adalberto 1969 guardia; Ferrari Francesco 1968 guardia-ala; Galli Massimo 1962 guardia; Grassi Gino 1970 guardia; Ligi Giovanni 1969 guardia-ala; Monferroni Giuseppe 1969 play-guardia; Parrino Roberto 1966 play; Rapetti Stefano 1969 ala-pivot; Rava Leonardo 1969 guardia; Venturelli Bruno 1961 pivot.
Allenatore: Mortini Benedetto - *Aiuto Allenatore:* Grassi Liliano - *Preparatore atletico:* Galli Renato
Medico Sociale: Stradiotti Sergio
Dirigente Accompagnatore: De Maria Giorgio.

CAMPIONATO NAZIONALE MASCHILE JUNIORES GIRONE "D"

Elenco atleti

Arcari Gian Santo, Arcari Marco, Belloni Claudio, Bolzoni Gian Carlo, Checchini Nicola, Ferri Luca, Galli Cesare, Grassi Mauro, Guarneri Luca, Micheli Gian Luca, Sgarzi Daniele, Stoppelli Marco, Telli Alberto, Telli Claudio, Ungari Daniele, Zanibelli Roberto;
Allenatore: De Maria Giorgio
Medico sociale: Stradiotti Sergio
Dirigenti Accompagnatori: Grassi Liliano, Telli Celestino.

CAMPIONATO MASCHILE DI PROMOZIONE GIRONE "A"

Elenco atleti

Bocca Valentino, Bolli Agostino,

Fasoli Federico, Ferri Alberto, Frosi Marco, Frusconi Franco, Gavardini Roberto, Loda Giuseppe, Mosconi Alfredo, Ongari Ettore, Palù Roberto, Pedrazzani Giorgio, Piazzi Vittorio, Priori Mario, Romano Ernesto, Zemiti Maurizio.
Capitano Allenatore: Bolli Agostino.
Dirigente Accompagnatore: Cipelletti Attilio.

CAMPIONATO CADETTI MASCHILE
(nati negli anni 1973/74/75)

Elenco atleti

Agosti Massimo, Ardigò Stefano, Balconi Marco, Begnamini Giuseppe, Berselli Luca, Bolzoni Nicola, Boselli Ferruccio, Cabrini Silvio, Frosi Mario, Ghimenton Francesco, Ghinaglia Cristian, Gritti Gabriele, Mametti Cristian, Rancati Marco, Roncali Ivan, Signorini Federico.
Allenatore: Monfredini Sergio.
Aiuto allenatore: Bolzoni Pier Paolo
Dirigenti accompagnatori: Galli Alberto - Somenzi Pier Luigi

CAMPIONATO ALLIEVI MASCHILE
(nati negli anni 1975/76)

Elenco atleti

Alberti Diego, Cogrossi Simone, Coppi Claudio, Ferri Andrea, Gandolfi Enrico, Grassi Giorgio, Guasti Alessio, Landi Luca, Monferroni Alessandro, Nicoli Roberto, Pederneschi Nicola, Polonini Eros, Ricetti Massimiliano, Rizzi Alessandro, Sagrestano Stefano, Spadari Bruno, Zanardi Emiliano, Zanisi Alessandro.
Allenatore: Rava Leonardo
Dirigente Accompagnatore: Coppi Pier Luigi

CAMPIONATO PROPAGANDA MASCHILE
(nati negli anni 1977/78)

Elenco atleti

Battaiola Alberto, Boselli Daniele, Brugnoli Pier Giorgio, Cipelletti Marco, De Maria Luca, Ferrari Riccardo, Ghirardi Emanuele, Manini Stefano, Pedrini Carlo, Quirighetti Giuseppe, Raimondi Manuel, Simone Marco, Tironi Mauro, Tomasoni Alfredo, Triboldi Simone, Zanibelli Giulio.
Allenatore: Brugnini Bruno
Dirigente Accompagnatore: Zanibelli Francesco

UNIONE SPORTIVA SORESINESE BASKET STAGIONE SPORTIVA 1989/90 SETTORE FEMMINILE

CAMPIONATO FEMMINILE DI PROMOZIONE GIRONE "B"

Elenco atlete

Andreoli Ombretta 1973 pivot , Bassi Simona 1970 guardia, Beretta Mariana 1956 guardia, Bianchessi Paola 1966 pivot, Brignoli Lauretta 1960 guardia, Callini Simona 1969 pivot, Dosi Clelia 1964 ala-pivot, Lunghi Donata 1968 guardia ala, Ogliari Caterina 1968 ala-pivot, Salvitti Eleanna 1971 play, Salvitti Roberta 1967 pivot, Torresani Elena 1970 play.
Allenatore: Agarossi Mauro
Aiuto Allenatore: Della Noce Giuseppe
Preparatore Atletico: Guerrini Giorgio
Medico sociale: Stradiotti Sergio
Dirigente accompagnatore: Mosconi Alfredo

CAMPIONATO CADETTE FEMMINILE
(nate negli anni 1973/74/75)

Elenco atlete

Agarossi Laura, Allegri Serena, Andreoli Ombretta, Anelli Arianna, Capetti Giuseppina, Cipelletti Cristina, Cucchi Cinzia, Facchi Giusy, Galli Silvia, Ghigna Valeria, Meneghetti Barbara, Miglioli Silvia, Monselice Michela, Rodini Lara, Tovo Morgana, Triboldi Mariana, Triboldi Serena.
Allenatori: Bonizzi Gian Franco - Loda Giuseppe
Dirigente accompagnatore: Cipelletti Attilio

CAMPIONATO ALLIEVE FEMMINILE
(nate negli anni 1975/76/77)

Elenco atlete

Agarossi Ilaria, Assirati Chiara, Azzini Alessia, Cipelletti Simona, Fanelli Lorena, Ginelli Vera, Mametti Serena, Memelli Michela, Monfredini Patrizia, Panighetti Stefania, Pedrazzi Simona, Rinaldi Diletta, Solzi Donata, Triboldi Cora;
Allenatore: Ferri Alberto
Aiuto Allenatore: Colla Maurizio
Dirigenti accompagnatori: Assirati Bruno - Melegari Manoela - Roncali Sonia

CAMPIONATO PROPAGANDA FEMMINILE
(nate negli anni 1977/78)

Elenco atlete

Agosti Laura, Cimaschi Laura, Della Noce Barbara, Franchino Rita, Freri Laura, Gallera Sara, Galli Gloria, Ghidotti Veronica, Linardi Milena, Linardi Paola, Rossi Simona, Zaninelli Sara.
Allenatore: Guerrini Giorgio
Dirigente responsabile: Della Corna Gianbattista

Settore minibasket

Dirigente Responsabile: Sagrestano Mauro
Tesoriere: Ferri Alberto
Istruttori: Bolzoni Gian Luca, Ferri Luca, Grassi Gino, Grassi Mauro, Guarneri Luca, Rava Leonardo, Sagrestano Mauro.

UNIONE SPORTIVA SORESINESE BASKET STAGIONE SPORTIVA 1989/90

Composizione Consiglio Direttivo

Ferrari Giuseppe - Presidente, Sagrestano Mauro - Vice Presidente, Agarossi Mauro - Dirigente Responsabile, Mortini Benedetto - Direttore Sanitario, Brunoni Arturo - Tesoriere, Zanenga Flavio -Revisore conti, Bolli Agostino - Consigliere, Somenzi Pier Luigi -Consigliere, Ziglioli Lino - Consigliere.
Segreteria: Galli Renato

Ringraziando la Cronaca Soresinese per lo spazio concessole, l'U.S. Soresinese Basket, formula a tutti gli sportivi e più fervidi auguri di

BUONE FESTE

PINGOUIN
Via Genala 80 - Tel. 40388
lane e filati delle migliori marche
augura alla affezionata Clientela Buone Feste
SORESINA

LA DITTA
Ferrari Silvestro
Vicolo S. Rocco, 3 - Tel. 26.06
AUGURA BUONE FESTE
ACQUE MINERALI - BIBITE
VINI classici italiani - BIRRE nazionali ed estere

LA CALZOLERIA
"EL REGIÀN"
SCARPE PER TUTTI
PREZZI ONESTI
augura Buone Feste
Via XX Settembre, 28 - Soresina - Tel. 43523

"FORTES IN BELLO"

Il corso di ginnastica artistica promosso dall'Associazione Ginnastica "Fortes in bello" di Soresina, ha registrato la partecipazione di circa 60 bambine dai 5 ai 14 anni professionalmente guidate dalle insegnanti Daniela Piazza e Rosaria Ramella diplomate I.S.E.F. e qualificate nella disciplina.

Anche questo secondo anno di lavoro é stato coronato da numerose soddisfazioni. Prima fra tutte la continua ascesa di questa attività che é presente nel panorama sportivo soresinese da pochi anni ma che vede puntualmente la partecipazione entusiasta di decine di atlete. Le stesse, spinte da amore per la disciplina, sono disposte a frequentare i corsi anche in ore poco "felici" a causa dell'insufficiente disponibilità delle strutture sportive.

Grande merito bisogna infatti riconoscere alle ginnaste della squadra societaria che hanno partecipato al Torneo provinciale promozionale organizzato dalla Federazione Ginnastica d'Italia ottenendo risultati lusinghieri se si pensa alle sole tre ore settimanali che hanno avuto a disposizione per prepararsi alle gare, contro le sei ore settimanali effettuate dalle società della provincia.

Nonostante ciò, la squadra della Fortes in bello si é piazzata terza nel trofeo "Mini", speciale classifica per le atlete più giovani. Anna Garoli ed Elena Garoli hanno ottenuto il 1° posto rispettivamente nella seconda e terza categoria attribuendo così due campionesse provinciali alla società mentre le altre ginnaste, tutte bravissime, hanno conquistato buoni piazzamenti.

La società ha anche partecipato con successo al 1° Campionato Nazionale organizzato dall'Italian Gymnastic Pool conquistando il 10° posto.

Quindi grandi soddisfazioni oltre che per le atlete, anche per le istruttrici, i dirigenti societari ed i genitori, tutti, sempre disponibili a dare il loro contributo per il buon andamento della società.

Un ringraziamento particolare va rivolto ad alcuni Enti soresinesi che, dimostrandosi sensibili ai problemi della disciplina, hanno voluto dare un aiuto per il potenziamento delle attrezzature sportive indispensabili allo svolgimento dei corsi.

Nel complesso, l'annata sportiva 1988/89, é stata sotto molti aspetti positiva. Ci si augura che la ginnastica artistica si diffonda sempre più e possa conquistare spazi che siano via via più vivibili anche a Soresina, grazie all'opera che la nostra società svolge, alla quale va il merito di proporre questa disciplina altamente formativa.

Il Consiglio Direttivo
dell'Ass. Ginn. **"Fortes in bello"**

Ford
AUTOSALONE ITALIA
vendita - assistenza - ricambi
autovetture di tutte le marche
con garanzia da 6 a 12 mesi
finanziamenti personalizzati senza ipoteca
VIA CREMONA - ZONA ARTIGIANALE
TELEFONO 43909

RISTORANTE - PIZZERIA
Vecchio Baker
di Gargioni Teresa
26015 Soresina (CR) - Via Dante, 17 - Tel. 0374/40091
specialità
carne e pesce alla griglia
il locale dispone anche
di sale riservate
per pranzi di affari
I migliori auguri di Buone feste

HARMS s.n.c.

ARREDAMENTI PER
PARRUCCHIERI - PROFUMERIA - ESTETICA

26015 SORESINA (Cremona)
Via Marzabotto, 12 - Tel. 0374/2539-41479 - Telefax 41787

Ristorante
Bar
Gelateria
NAZIONALE

...Genuinità
Simpatia
Cordialità

✆ 0374-43042
SORESINA VIA MATTEOTTI 28

JUDO CLUB

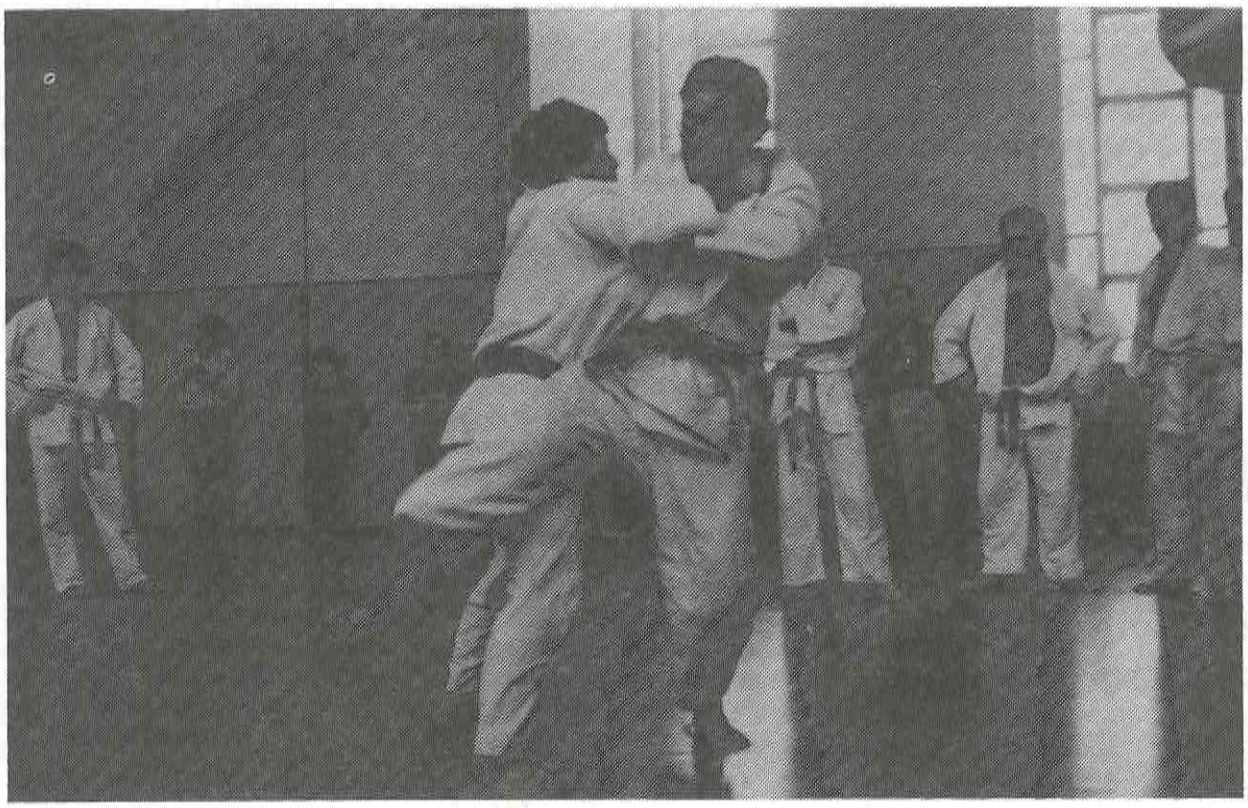

Soresina ha ospitato in passato maestri e campioni di chiara fama. Nella foto il M° Mitsuzaki, di Kobe, in una breve tournée di lezioni tecniche in Italia, è stato nel dojo del Judo Club Soresinese, ma fino a quando permarrà l'attuale stato di incertezza strutturale, simili importanti iniziative non potranno essere messe in cantiere.

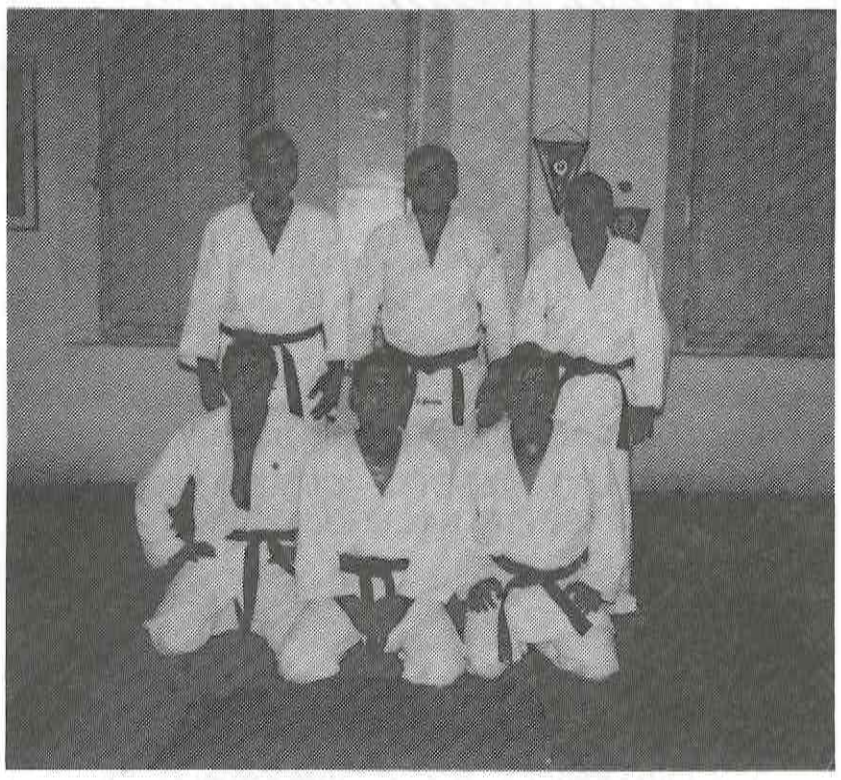

Le neo Cinture NERE Soresinesi con l'Olimpionico EZIO GAMBA. In piedi: PINI G. FRANCO - EZIO GAMBA - CALZI ANGELO. Accosciati: CAPETTI ARTURO - SORDI G. PAOLO - RAFFAELLI WALTER. Gentilmente ospiti, in allenamento e foto ricordo, presso la Palestra KODOKAN di Cremona. Quando si potrà ospitare a Soresina?

Bar - Gelateria
MOKAREX
a tutti quanti un augurio di Buon Natale e Felice Anno Nuovo

Ziglioli Gianfranco
Via XX Settembre, 26
Tel. 43618
AUGURA BUONE FESTE
Assistenza e garanzia anche su articoli usati
Concessionario cicli e moto
Peugeot - Gitan - Malanca

ETHEL *studio di estetica*
SORESINA - via Barbò 34 - Tel. 41049
✧✧✧
Augura alla gentile clientela Buone Feste

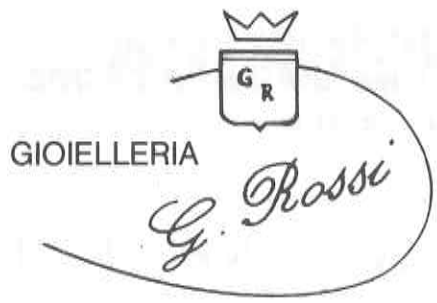

CONC.
LONGINES
SEIKO - VETTA - BREIL
Piazza Garibaldi, 17
Tel. 43829

Eredi di PAULLI GUIDO
SORESINA - Via Dante 4 - Tel. 2227

CONCESSIONARIO:
PIAGGIO - GARELLI - MALAGUTI
CICLI BIANCHI - DEI - OLIMPIA

Augura Buone Feste

Istituto di Bellezza
di Bosio Mariuccia

SORESINA - Piazza Garibaldi 5
augura Buone Feste

Vi cadono i capelli?

tecniche specializzate saranno a Vostra disposizione per risolvere qualsiasi problema

Tel. 0374/2260

LEGNOTECNICA snc
di DORATI & GEROLDI

MOBILI E SERRAMENTI

SORESINA - Via A. Cadore 1 - Tel. 43061

MOTO CLUB

Eccoci di nuovo al consueto appuntamento annuale per ricordare ai Soci e non, gli avvenimenti che hanno caratterizzato la stagione 1989. Come sempre l'anno motociclistico é stato aperto con la tradizionale "Benedizione dei motoveicoli" alla presenza del Parroco.

Dobbiamo sottolineare che quest'anno il bel tempo ci é stato favorevole. Infatti il 25 giugno si é tenuta la seconda gara di Motoraid, valevole per il Campionato Provinciale.

Si ricorderà che l'anno scorso i nostri centauri sono incappati in violenti temporali anticipando il termine della gara alla prima tappa. Con grande vanto, ricordiamo l'esordio della socia Lonardi Raffaella, classificatasi al 10° posto nella sua categoria, con una Cagiva 350, e 9° nella classifica locale dei corridori Soresinesi.

Grandi soddisfazioni abbiamo avuto anche dal nostro corridore ufficiale Augusto Colla che per la terza volta consecutiva ha partecipato alla rievocazione storica della "Milano – Taranto", riportando un lodevole 2° posto nella categoria 175 con un Ducati del 1957.

Cogliamo l'occasione per ringraziare ufficialmente la "Carrozzeria Soresinese" e il sig. Salini per tutto quello che hanno messo a disposizione durante la "lunga notte calda".

Come sempre, a conclusione della stagione motociclistica, si é tenuta la "Festa del centauro", che richiama sempre un gran numero di persone.

Infine il 26 novembre u.s., il Moto Club ha organizzato la partecipazione ufficiale, per i centauri più arditi, alla "Rosa d'Inverno", raduno che si tiene ogni due anni a Milano in concomitanza con il Moto Salone.

Possiamo dire, con soddisfazione, che il 1989, é stato positivo, sia per le manifestazioni organizzate che per i risultati ottenuti, e per le numerose iscrizioni di giovani.

Nell'euforia che accompagna l'arrivo degli Anni 90, il Moto Club augura a tutti un Buon Natale e un Felice Anno, ricordando che il Moto Club ha bisogno di tutti per meglio riuscire nelle sue manifestazioni.

L.R.

Tesseramento c/o
Sede Sociale
Bar Scudo di Francia
Via Martiri, 25
SORESINA - Tel. 2332

Casa della musica
Lanzi
Piazza Garibaldi, 7 - Tel. 2471

❄❄❄

Da 20 anni al servizio della musica
DISCHI - LP - CASSETTE - COMPAT DISC
VIDEOCASSETTE: NOLEGGIO - VENDITA

❄❄❄

Accessori per strumenti - Libri
Pianoforti:
noleggio - vendita - accordature - riparazioni

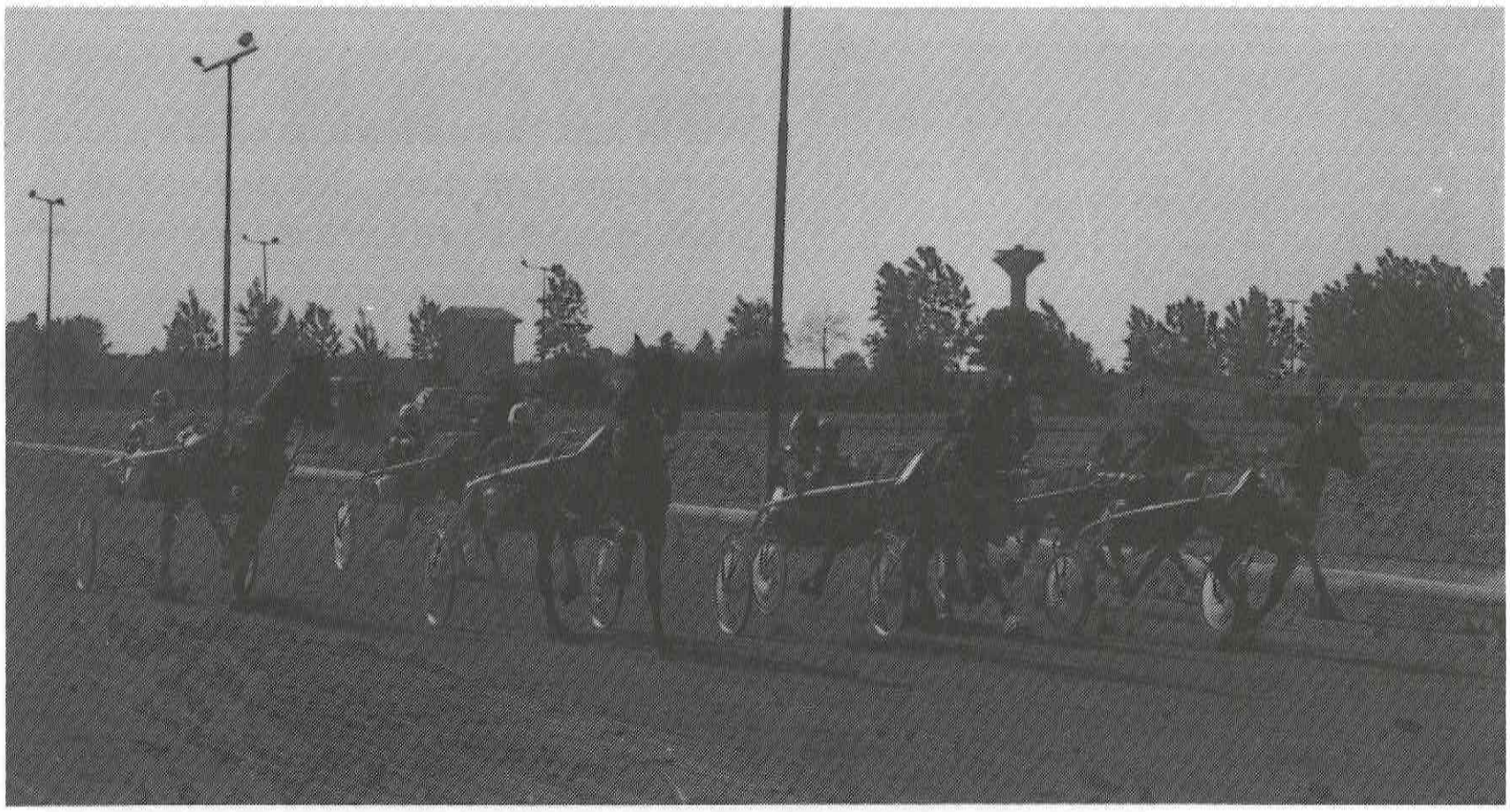

DALL'IPPODROMO

La stagione di trotto dell'Ippodromo soresinese si é chiusa il 29 ottobre, dopo sette mesi di attività si sono tenute ben 32 riunioni disputando una media di otto corse per ciascuna, con la presenza di circa 50 cavalli per domenica. E' stata una stagione positiva sia per il numero di appassionati che partecipano alle gare, sia per il sensibile aumento di pubblico.

Il "Cavallino d'Oro", clou dell'anno, é stato vinto dal cavallo Falco Rosa guidato dal driver Aldo Reina.

Il "Trofeo Cassa Rurale ed Artigiana di Casalmorano" per il miglior cavallo 1989 ed il "Trofeo Selleria Tobia di Cremona" per il miglior cavallo da Gran Premio, sono stati vinti rispettivamente da "SOGNATORE" di proprietà del signor Giuseppe Alquati di Casalmorano, allenato dalla scuderia "BOSSA" di Mauro Guasti e da "MARCHIS", di proprietà del signor Gianni Bassi di Melegnano, allenato dalla Scuderia Rossi Attilio protagonista per la terza volta consecutiva di questa speciale classifica.

C'é inoltre da rilevare che quest'anno, il cavallo Raimbow Star guidato da Serafino Asperti, ha stabilito il nuovo record della pista soresinese trottando in 1.18.4 al km.

Il Presidente Luciano Pasolini ed i collaboratori dell'Ippodromo augurano a tutta la cittadinanza e agli sportivi soresinesi un Buon Natale ed un sereno 1990.

L.T.C.

L' ARCOBALENO s.n.c.
Soresina - Via Don Bosco 2
impresa di pulizie
Pulizie:
• civili • industriali
• uffici • abitazioni
• vetri • vetrine
• negozi • locali ed edifici pubblici
• trattamenti
Tel. 41443
Lavaggio Moquettes

METAL SERRAMENTI
di Zanardi Erminio Paolo
PORTE E FINESTRE IN ALLUMINIO - FERRO E ACCIAIO SECCOLOR
CANCELLI MOTORIZZATI
Sede: Via Montenero, 74
26015 SORESINA (CR)
Tel. 0374/41793
Dom. Fisc.:
Via Crema, 22 - SORESINA (CR)

NUOVA C.A.M.A. S.N.C.
arredamenti metallici per ufficio
esecuzione su misura e su disegni
VENDITA DIRETTA
TRIGOLO (CR)
VIA ROMA, 77 - TEL. 0374/70132

Quando accade i problemi
sono cento, immediati,
affettivi, pratici.
Per questi, troverete
da noi la più
completa e discreta
ASSISTENZA

ONORANZE FUNEBRI
DALMINE
appaltatrice comunale

Camere ardenti
Addobbi
Trasporto salme

Uff.: VIA MONTI, 8
TEL. 43672
SORESINA

U.S. GILBERTINA

Gilbertina calcio.

Il Papa, nel discorso tenuto in occasione della staffetta per la pace, ha ricordato come la Chiesa guardi a chi professa lo sport con generosità e carica di idealità, con tanta simpatia.

Lo sport, allora, all'interno dell'educazione cristiana dei ragazzi e dei giovani ricopre una certa importanza e proprio per questo nasce il Centro Sportivo Italiano e nasce una società sportiva in un Oratorio.

Siamo ben consapevoli del grande impegno ideale oltre che organizzativo che ci deve guidare affinché lo sport diventi simbolo di una realtà spirituale. Realtà che costituisce la trama della vita umana concepita come impegno pacifico, come ricerca di rispetto di sé e degli altri, come desiderio di vivere profonde amicizie e come aiuto a crescere nello sguardo di amore agli altri considerati non come antagonisti ma come fratelli.

Ogni anno alla ripresa della attività i collaboratori della Gilbertina hanno ben presente quanto impegno occorra per far passare questi valori e non limitare la attività a pura organizzazione.

Dai consiglieri agli allenatori lo sforzo é teso in questo senso, pur consapevoli dei limiti che in una impresa così grande ciascuno di noi ha.

Tale impegno é ben presente al nuovo consiglio della Gilbertina uscito dalla assemblea dei soci svoltasi in maggio che ha visto una folta partecipazione.

Questo é segno che l'impegno della Gilbertina dà i suoi frutti ed é di buon auspicio perché l'attività sportiva dei nostri Oratori ha grande possibilità di continuare con lo stile ideale prefissatosi.

Come ogni anno la parte del leone nelle attività sportive la fa il calcio con quattro squadre iscritte: due di ragazzi (polisportiva), una di allievi ed una di giovani (Under 23) poi due squadre di pallavolo femminile; due di pallacanestro femminile. Infine, si tiene l'ormai attesissimo corso di ginnastica per adulti con più di cento iscritti e lo sci club con le sue varie attività invernali.

L'intento della società sportiva é quello di inserirsi pienamente nel progetto parrocchiale e di seguire da vicino le attività oratoriane perché ci sia stretta collaborazione nella formazione dei ragazzi dal punto di vista fisico e spirituale.

Dal consiglio, dai collaboratori e dagli allenatori é poi uscito l'auspicio affinché i genitori dei ragazzi coinvolti nella attività sportiva, siano ben consci del cammino che si sta compiendo e si sentano non ai margini ma pienamente inseriti nella Gilbertina.

Proprio per questo alcuni genitori sono entrati a far parte del Consiglio e alcuni sono stati contattati o si sono fatti avanti per prestare la loro opera in aiuto alla società sportiva.

L'augurio é di riuscire nell'intento di mettersi al servizio dei ragazzi e dei giovani nel migliore dei modi perché tutti si sentano accolti ed abbiano a disposizione un modo per crescere in ciò che conta nella persona umana.

Un evento, purtroppo triste, ha toccato tutti noi all'inizio di questo anno di attività: la morte di Ezio Lucchi Tuelli, nostro amico e collaboratore. Il suo ricordo ci sarà di stimolo per credere ancor di più a ciò che stiamo facendo e per impegnarci sempre sull'esempio della sua dedizione.

Tutti i consiglieri, i collaboratori e gli allenatori della Gilbertina con questi intenti vi augurano un felice anno nuovo.

Il consiglio della Gilbertina

gelateria Tip-Top
SORESINA - VIA MONTI, 2
all'insegna del miglior gelato
artigianale di produzione propria
Un augurio di Buone feste
e felice Anno Nuovo

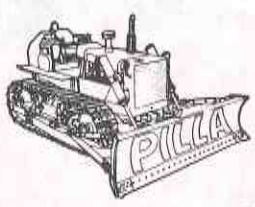

PILLA GIUSEPPE
TRASPORTI - DEMOLIZIONI
SCAVI E LIVELLAMENTI PER L'EDILIZIA
Vicolo San Rocco
Tel. 2171 e 2705
Oscar delle attività economiche
PERSEO D'ORO 1978

MARKET

CAMMI

Via Barbò, 25 - Tel. **43197**
SORESINA

macelleria - polleria - salumeria - vini - liquori

Augura Buone Feste

IL MODO NUOVO DI ESSERE VIDEOAMATORI

Noleggio films - Lettori
Telecamere
Tessera valida in tutti i negozi
Video Center service
Consulenza tecnica
RCA - MGM - CBS
Walt Disney - Warner
Vivi video

IL TROVA DISCHI

LP - CD - Musicassette
Forniture specializzate per
Dee Jay - Radio
Discoteche

SORESINA - VIA XX SETTEMBRE - TEL. 41205

U.S.S. MAZZOLARI BASKET

Gli anni passano ma la Mazzolari Basket resiste. Nonostante le solite grandi difficoltà anche quest'anno abbiamo disputato un onorevole campionato di 1^ divisione.

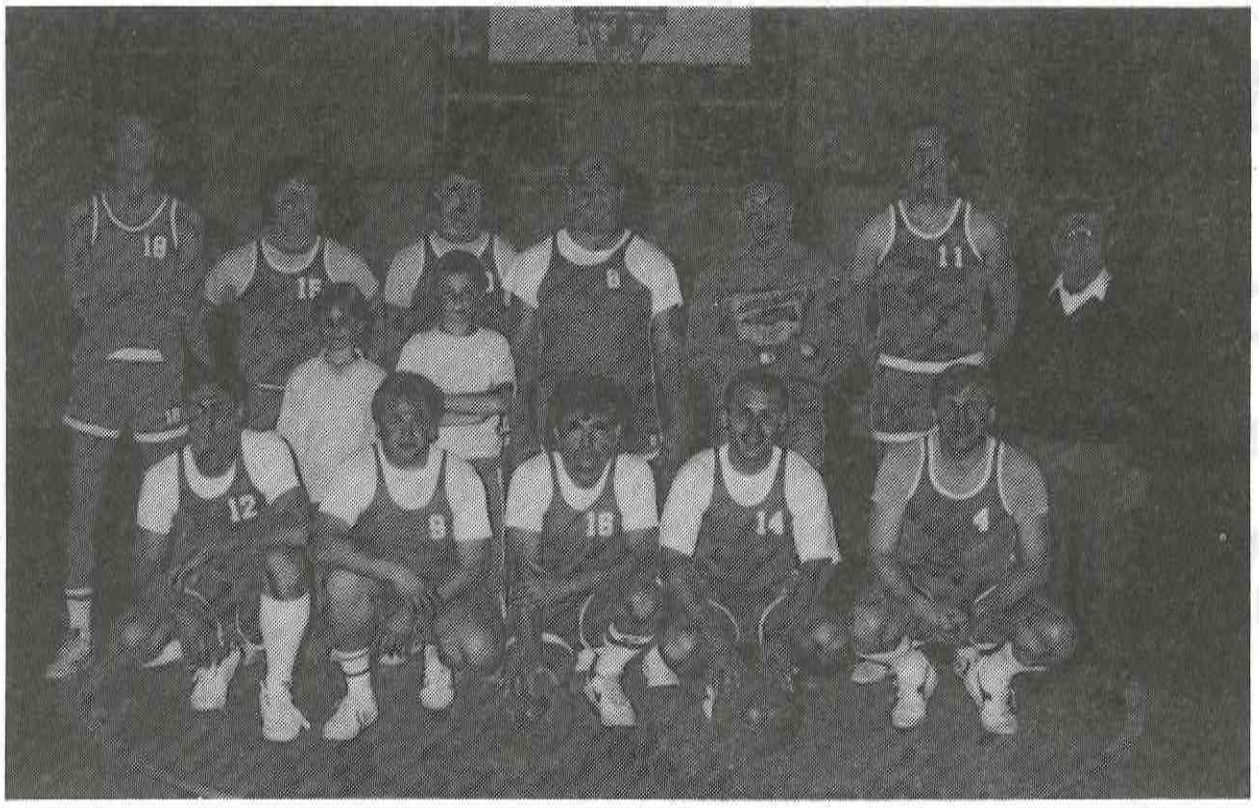

La formazione.

Abbiamo iniziato con molti disagi e pochi giocatori e poi un grande lutto ci ha colpiti: la tragica scomparsa di Giovanni Caffi che ci ha sconvolti.

Poi Beppe Monferroni che la Soresinese Basket ci aveva concesso a prestito con i suoi numerosi punti realizzati ci ha ridato morale e così con la solita passione e volontà di tutti abbiamo concluso un buon campionato.

Salutiamo i nostri tifosi ed auguriamo a tutta la cittadinanza *BUONE FESTE e BUON ANNO.*

Presidente: Virgilio Fiameni

Dirigente Responsabile:
Giulio Fiameni

Segretario:
Giuseppe Demaria

Capitano – Allenatore:
Lino Ziglioli

Giocatori:
Balconi Giuseppe – Bonazzetti Stefano – Brognoli Mauro – Chiroli Elio – Emanuelli Antonio – Demaria Giuseppe – Fiameni Achille – Fontana Ettore – Galli Renzo – Luccherini Roberto – Manini Giuseppe – Monferroni Giuseppe – Zemiti Giovanni – Ziglioli Lino.

La Pescheria
SORESINA - Via Caldara 26 - Tel. 340254
augura a tutti
Buone Feste

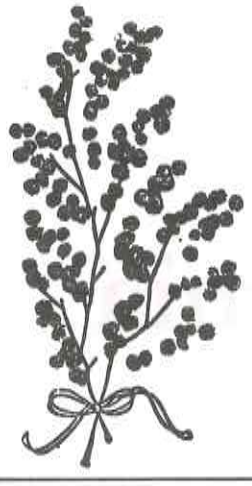

fioreria
"la mimosa,,
esclusivista FIORITALIA
Via Matteotti, 27/29 (cond. Fernanda)
Tel. 43108 - SORESINA (CR)

COMMERCIALE EDILE
di CATTANEO DELLANOCE MARCELLA
PER LA FORNITURA DI
- PIASTRELLE IN CERAMICA
- GRES CERAMICO
- GRES PORCELLANATO
- GRANITI CERAMICI
- COTTO TOSCANO
- MARMETTE E MARMETTONI
- KLINKER
- PARQUET

si cura anche la posa in opera
Tel. 43442 Via Ponzini 23
SORESINA

RENAULT

POLIEDRO s.r.l.

VENDITA E ASSISTENZA AUTOVEICOLI

NUOVA ZONA ARTIGIANALE
VIA MARZABOTTO - TEL. 40098

☆★☆

augura buone feste

ZANGANI
ENRICO

ABBIGLIAMENTO UOMO E DONNA

SORESINA

Piazza Garibaldi, 7

Porge i migliori auguri di Buone Feste

La Cuccagna

VIA CALDARA, 51
Tel. (0374) **2055**

Gastronomia

TENNIS CLUB "G. MAZZOLARI"

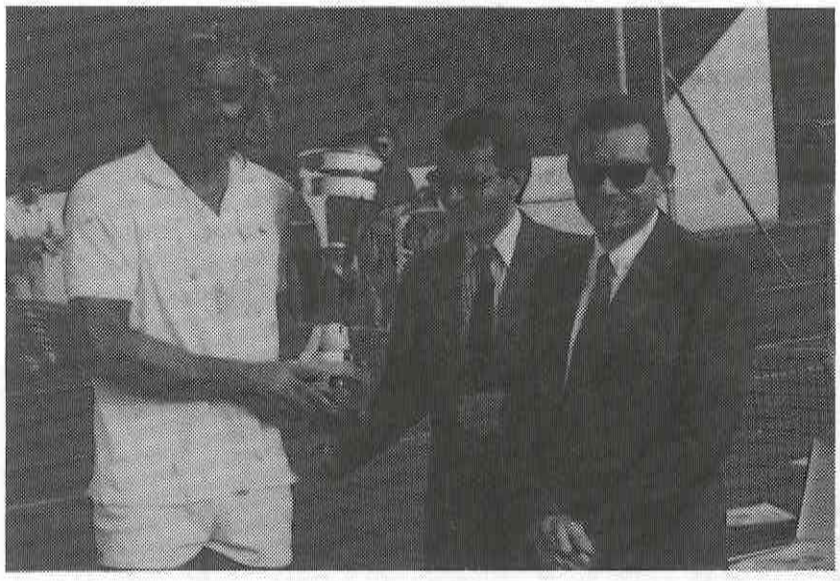

Premiazione di Roberto Biancardi vincitore del "3° Trofeo Città di Soresina".

Nell'anno 1989 il Tennis Club Mazzolari ha ulteriormente aumentato l'attività agonistica, organizzativa ed amatoriale imponendosi sempre più all'attenzione in campo provinciale. Ha partecipato con una sua rappresentativa alla "Coppa Italia" ed ha organizzato quattro tornei. La buona riuscita di questi ultimi é merito della volontà e dell'esperienza acquisita dai dirigenti incaricati, guidati dal presidente Graziano Triboldi sempre pronto con il suo intervento morale e materiale. Lo scopo di tutte le iniziative del Club, che sono faticose e costose, é naturalmente rivolto in particolare ai giovani per avvicinarli in numero sempre maggiore a questo bellissimo sport.

Ai Tornei organizzati hanno partecipato i più bravi tennisti provinciali delle varie categorie e più precisamente:

dal 29 aprile al 13 maggio 1989

3° TROFEO "CITTA' DI SORESINA"

Classifica: 1° Biancardi Roberto
2° Chiroli Massimo
3° Guadagnoli Alberto
4° Alquati Carlo

dal 18 giugno al 24 giugno 1989

TROFEO PROMESSE

Classifiche: Under 12 Masch. 1° Battaglia Andrea, 2° Bertoglio Stefano;
Under 14 Masch. 1° Fiordelmondo Alan, 2° Menga Giuseppe;
Under 14 Femm. 1° Sbrosi Stefana, 2° Frassi Lisa.

dal 4 giugno al 16 settembre 1989

CAMPIONATI PROVINCIALI GIOVANILI

Classifiche: Under 12 Masch. 1° Rossi Ballotta Giovanni, 2° Bressani Carlo;
Under 14 Masch. 1° Fumagalli Lorenzo, 2° Fiordelmondo Alan;
Under 16 Masch. 1° Balzarini Massimo, 2° Salomoni Paolo;
Under 12 Femm. 1^ Frassi Lisa, 2^ Stanga Alessandra;
Under 14 Femm. 1 Sbrosi Stefana, 2^ Monico Monica;
Under 16 Femm. 1^ Edallo Alessia, 2^ Tozzi Simona

dall'11 settembre al 18 settembre 1989

4° TORNEO SOCIALE "SOL REGINA"

1° Stanga Diego - 2° Vailati Gianmario - Pescatori Rinaldo - 4° Mainardi Angelo.

Il Consiglio Direttivo ringrazia le Autorità Comunali per l'autorizzazione data (anche se a pagamento) all'uso totale dei campi e del Palazzetto per le gare sopracitate.

I numerosi Soci del Tennis Club sperano invece di poter presto vedere i campi coperti per non dover interrompere l'attività nel periodo invernale.

Il Consiglio Direttivo saluta tutti i Soci ed augura a loro ed a tutta la cittadinanza BUONE FESTE E BUON ANNO.

Consiglio Direttivo

Triboldi Graziano	*Presidente*
Greco Francesco	*Vice Presidente*
Fiameni Virgilio	*Segretario*
Mainardi Angelo	*Direttore Sport.*
Ardigò Ettore	*Consigliere*
Folcini Maurizio	*Consigliere*
Fiamenghi Andrea	*Consigliere*
Gastaldi Claudio	*Consigliere*
Gugliandolo Aurelio	*Consigliere*
Morandi Giovanni	*Consigliere*
Piccioni Pierluigi	*Consigliere*
Romano Francesco	*Consigliere*
Stanga Diego	*Consigliere*
Telli Celestino	*Consigliere*
Turchi Tino	*Consigliere*
Brambati Pierangelo	*Allenatore Istruttore*

da
SERGIO
CIRCOLO COMBATTENTI E REDUCI
Via Zucchi Falcina, 4
Tel. 40106

Arcari Palmiro
Via Genala, 92 - Tel. 2003
RADIO - TV
ELETTRODOMESTICI
Vendita ed assistenza
Serietà
e competenza
☆☆
AUGURA BUONE FESTE

intimo
intimo
intimo
Intimo Capriccio
VIA GENALA, 82 - SORESINA
☆☆☆
augura buone feste

laboratorio
pellicceria
Polmar s.n.c.
di Stefano Polloni & Daniela Maranzoni
confezione
e riparazione pellicce
Augura Buone Feste
SORESINA - Via L. Da Vinci, 4D - Tel. 0374/43512

U.S. SORESINESE CALCIO

Il 1989 é stato per la U.S. Soresinese Calcio un anno ricco di vittorie e di novità positive. Infatti a conclusione di una laboriosa trattativa i Consiglieri hanno brindato all'ingresso di nuove forze nella società.

In particolare dell'Idrosanitari Grandi di Casalmorano nella persona dell'Amministratore Rag. Dario Samarani che ha assunto la carica di Vice Presidente della Cassa Rurale Artigiana di Casalmorano, quale sponsor ufficiale. Il nuovo sponsor é succeduto alla BECO S.p.a. che per due anni ha conferito il suo prezioso apporto alla società.

Un caloroso benvenuto é stato rivolto al Neo Consigliere Sordi (già Presidente della SORESINESE) rientrato dopo qualche anno nell'organico dirigenziale rossoblù.

La novità per quanto riguarda il campo, riguarda l'iscrizione di una nuova squadra categoria "ALLIEVI" alle quattro formazioni già confermate, **esordienti, giovanissimi, under 18 e 1° categoria.**

A proposito dei "giovanissimi" l'anno che si diparte ha applaudito lo splendido successo della formazione rossoblù allenata dal Tecnico Valcarenghi (detto Talo) che ha vinto il girone dopo una fuga solitaria durata per tutto l'anno del campionato.

Un elogio particolare va dunque attribuito a questi ragazzi ed al loro allenatore la cui indubbia capacità tecnica non disgiunta da un carattere tenace ha meritato l'interessamento anche di altre società sportive di categoria superiore.

La 1ª squadra si é fortificata con l'ingresso di tre nuovi acquisti, Compiani – Camerini e Ravara – che inseriti egregiamente nella formazione allenata da Bertelli alla sua prima esperienza, hanno contribuito all'attuale 2° posto in classifica della compagine rossoblù.

Dopo una partenza bruciante (12 punti su 12) la squadra ha registrato qualche flessione di rendimento, tuttavia lascia ben sperare per il proseguimento del campionato.

1ª CATEGORIA
In piedi: *Boccali, Lucini, Compiani, Pedretti Marco, Camerini, Beluffi*, accosciati: *Milanesi, Alvisi, Persicani* (massaggiatore), *Bertelli* (allenatore), Negretti (allenatore in seconda), *Pedretti Luca, Dester* - seduti: *Capoani, Marchesi, Meanti, Fiameni, Tosca, Severgnini.*

edil soci snc
di Geom. ORI - COMPIANI - COCCHETTI
costruzioni edili
CASTELVISCONTI
Via Villaggio Primavera
Tel. 0374/66708
augura Buone Feste

cartoleria BERTA
Soresina - Via Genala, 1 - Tel. 2219
TUTTO PER LA SCUOLA
vasto assortimento articoli per ufficio
articoli da regalo - pelletteria - valigeria
giocattoli - fotocopie - bolle accompagnamento
STRENNE NATALIZIE
BUONE FESTE

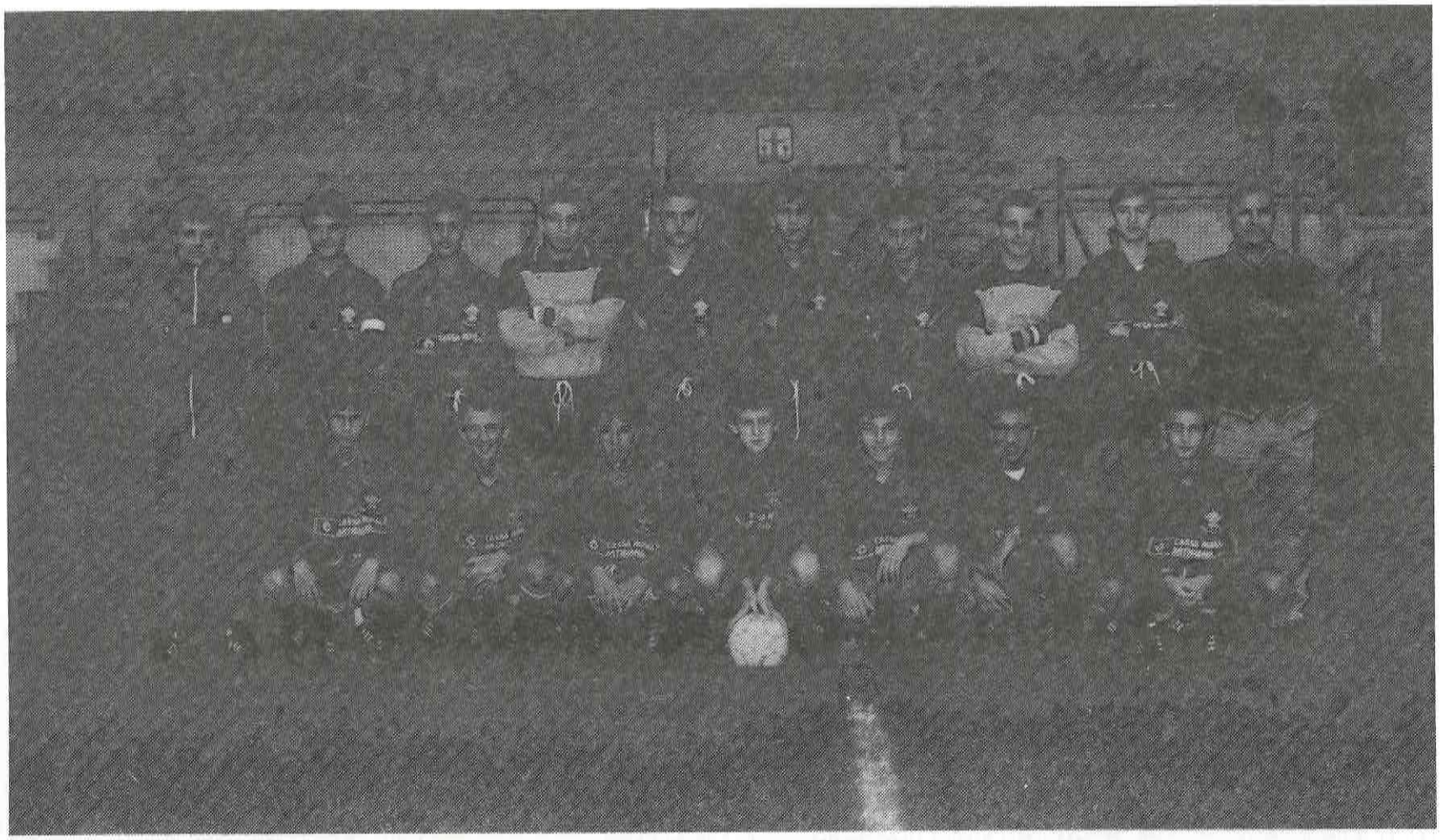

ALLIEVI
In piedi: *Pedrazzani* (accompagnatore), *Canevari, Manara, Garlaschi, Pagliarini, Felisari, Nicolini, Fasoli, Papa, Valcarenghi* (allenatore). Accosciati: *Irsonti, Boni R., Cisarri, Vairani, Grassi, Raglio, Tinelli.*

FAVALLI

esposizione - vendita
officina autorizzata

GENIVOLTA (CR)
Telefono 0374/68749 - 68542

OFFICINA SPECIALIZZATA
IN RIPARAZIONI
AUTOCARRI E TRATTORI

TUBI OLEODINAMICI
SU MISURA

FAVALLI

GENIVOLTA (CR)
Telefono 0374/68749

ANAGRAFE

POPOLAZIONE RESIDENTE AL 30 - 11 -1988 ..... 9.099
MATRIMONI NEL COMUNE 33
MATRIMONI IN ALTRI COMUNI 24
IMMIGRATI 155
EMIGRATI 121
NATI NEL COMUNE 34
NATI IN ALTRI COMUNI 25
MORTI NEL COMUNE 118
MORTI IN ALTRI COMUNI 23
POPOLAZIONE RESIDENTE AL 30 - 11 -1989 ..... 9.051

NATI 1988 - DICEMBRE

Noci Lorenza 15-12
Cesarotti Bianca 24-12

NATI 1989

Merlo Valeria 1-01
Rocca Alessandro 2-01
Sozzi Emanuele 5-01
Previ Jole 12-01
Parmigiani Ilaria 14-01
Rozzi Andrea 18-01
Corda Veronica 20-01
Caramati Laura 21-01
Morandi Francesca 22-01
Mondoni Denise 23-01
Canevari Ilaria 26-01
Vino Manuel 7-02
Fornasari Ilaria 20-02
Casazza Anna 25-02
Fanciulli Beatrice 28-02
Marchioli Stefano 28-02
Ferrara Alice 21-03
Comotti Luca 23-03
Monteverdi Simone 24-03
Morandi Benedetta 29-03
Cremonesi Camilla 5-04
Pallavera Andrea 7-04
Valcarenghi Alice 13-04
Galli Nicole 16-04
Palumbo Vincenzo 18-04
Taragnoli Sonia 23-04
Privitera Consuelo 8-05
Riboni Greta 13-05
Bandera Paolo 18-05
Battaiola Veronica 19-05
Cabrini Valeria 23-05
Barbera Giada 6-06
Pantuosco Lucia 13-06
Frigè Sheyla 19-06
Manuelli Tanya 24-06
Pedrazzani Eleonora 25-06
Fiameni Adriano 5-07
Gorno Kirbj 17-07
Vezzoli Arianna 19-07
Galli Vanessa 20-07
Cassani Gabriele 2-08
Di Gabriele Nicolò 4-08
Valcarenghi Valerio 5-08
Mosconi Umberto 8-08
Fusar Poli Francesca 13-08
Tampelli Giada 20-08
Ferrari Stefania 28-08
Gambarutti Giuseppe 31-08
Facciocchi Fiorenza 15-09
Castelli Benedetto 20-09
Manara Andrea 20-09
Garrini Jennifer 6-10
Sivalli Alice 26-10
Goldani Katia 2-11
Filippi Valeria 11-11
Guasti Elisa 14-11
Polonini Enea 14-11

MATRIMONI 1988

DICEMBRE

La Mantia Pietro-Lupo Aurora 3-12; Galli Claudio-Chiodi Roberta 10-12; Hanel Ulrich-Cabrini Paola 29-12.

MATRIMONI 1989

Bolzoni Giorgio-Sebestyén Olga 28-1; Lai Marco-Maruti Giuseppina 28-1; Melilli Giovanni-Dellanoce Federica 28-1; Mori Enzo-Buanak Songkran 28-2; Barbera Adriano-Biasini Loredana 11-3; Ferrari Gianfranco-Colla Elena 8-4; Bertolotti Giovanni-Bonetti Giuseppina 23-4; Casella Claudio-Mantovani Nazzarena 6-5; Bosi Aldo-Marchini Annalisa 7-5; Alborghetti Ezio-Corvini Michela 13-5; Alimonti Diego-Spalenza Lucrezia 13-5; Delbarba Giovanni-Piseroni Tiziana 14-5; Branchi Francesco-Romani Maria Luisa 21-5; Declich Paolo-Bosi Federica 27-5; Mizzotti Paolo-Valcarenghi Monica 27-5; Bonometti Renato-Devò Bruna 3-6; Bosi Alfredo-Marchini Santina 10-6; Guerini Agostino-Amighetti Tiziana 11-6; Antolini Giancarlo-Dellanoce Cinzia 24-6; Lambri Gianpiero-Borghi Paola 24-6; Macalli Marco-Daumiller Antonella 24-6; Mosconi Mauro-Fasoli Maria Teresa 24-6; Nodari Giuliano-Pollastri Silvia 25-6; Bissolotti Giorgio-Martini Maurizia 1-7; Raglio Ennio-Castagnidoli Adele 1-7; Torrisi Piergiuseppe-Sacchetti Silvana 1-7; Marengoni Gian Carlo-Bellantoni Maria 5-8; Delbarba Maurizio- Romani Giuseppina 26-8; Bolzoni Pier Paolo-Fasoli Luisa 2-9; Cigoli Antonio-Bonazzoli Alda 2-9; Lacca Lodovico-Lanzoni Livia 2-9; Ferrari Roberto-Ceruti Vilma 3-9; Iannaccone Marco-Gatti Maria Teresa 3-9; Rizzi Franco-Golfati Tiziana 3-9; Villa Angelo-Salvaderi Patrizia 3-9; Brusa Gianluca-Re Patrizia 9-9; Causa Luigi-Zecchin Carla 9-9; Radaelli Gabriele-Milanesi Rosaria 9-9; Ardigò Sergio-Santangelo Giovanna 10-9; Griffini Pierpaolo-Pigoli Caterina 13-9; Baioni Marco-Beluffi Chiara 16-9; Mainardi Dante-Confortini Fausta 16-9; Delbarba Marco-Dolcetti Patrizia 23-9; Filipazzi Bruno-Valcarenghi Paola 23-9; Fiorani Pietro-Mori Donatella 23-9; Sonzogni Massimo-Boccù Adele 24-9; Fervari Ernesto-Rizzi Monica 30-9; Vezzini Stefano-Saviola Roberta 30-9; Villaschi Mario-Nicoletti Maria 30-9; Pagliari Mario-Deriù Maria Cristina 1-10; Rossetti Lorenzo-Pizzamiglio Fulvia 14-10; Lauritano Gianni-Facchini Alessandra 18-10; Cantarini Paolo-Makosz Anna 21-10; Messina Pasquale-Labadini Anna Maria 28-10; Lucchini Ermanno-Sozzi Giovanna 11-11; Bera Davide-Checchini Maristella 25-11.

DECEDUTI ANNO 1988

DICEMBRE

Bergonzi Achille 1-12
Rossetti Aldino 2-12
Spinetta Maria 3-12
Morenghi Maria 8-12
Macchi Alfredo 10-12
Paganucci Mario 13-12
Bocca Luigi 16-12
Martini Rosa 19-12
Spinetta Carlo 20-12
Raglio Sergio 23-12
Zucchi Elide 23-12
Giovannini Olimpiade 24-12
Renzi Adamo 25-12
Eli Giuseppe 26-12
Ferrari Angelo 26-12
Pusterla Cortesini Teresa 28-12
Bonaldi Ellena 29-12
Morelli Gaetano 30-12

DECEDUTI ANNO 1989

Luccherini Marino 2-01
Mancastroppa Maria 2-01
Paloschi Gentile 4-01
Solzi Mario 4-01
Contini Teresa 6-01
Poli Vincenzo 8-01
Rossi Giuseppa 8-01
Bonfanti Pierina 10-01
Tomasoni Germano 11-01
Pirola Virginia 12-01
Lanzoni Maria 16-01
Somenzi Ernesto 18-01
Gerevini Elvira 20-01
Ghiggi Enrico 22-01
Stellari Rachele 22-01
Solzi Albertina 23-01
Caffi Giovanni 23-01
Rossi Giuseppa 24-01
Borlandelli Attilio 26-01
Fornari Augusto 27-01
Liszonek Erminia 27-01
De Giuseppe Pasqua 30-01
Galli Evelia 31-01
Rossetti Giuseppe 1-02
Calatrò Guido 12-02
Toscani Luigina 12-02
Pampolari Anna 13-02
Ottini Clearco 21-02
Frosi Angelo 23-02
Bolzani Angela 24-02
Tarletti Francesco 24-02
Fasoli Giuseppe 28-02
Tizzi Giovanni 2-03
Diaz Roberto 4-03
Ziglioli Maria 4-03
Fieschi Ida 5-03
Inzani Erminio 6-03
Morenghi Giovanni 6-03
Ghiggi Francesco 7-03
Gobbetti Adelaide 9-03
Bertocchi Giuditta 10-03
Manzella Luigia 10-03
Boiardi Paolo 12-03
Torta Angelo 13-03
Mondoni Esterina 20-03
Raglio Dario 21-03
Torresani Regina 22-03
Milanesi Giuseppe 26-03
Tarletti Orsola 29-03
Manara Leandrina 4-04
Giovanetti Maria 5-04
Bolzoni Luigi 11-04
Regazzetti Giuseppe 11-04
Felisari Bice 16-04
Polloni Sereno 16-04
Marcarini Barbarina 18-04
Rosso Francesco 19-04
Capelli Alice 21-04
Gennari Ida 22-04
Manini Caterina 23-04
Luccherini Primo 27-04
Bonaldi Paolo 2-05
Sacchetti Santo 2-05
Begnamini Andrea 8-05
Bazza Angela 12-05
Pozzali Giuditta 14-05
Fiameni Teresa 17-05
Cominetti Alessandro 21-05
Agosti Rosolino 6-06
Costantini Ugo 4-06
Fini Giacomina 9-06
Nalbone Silvio 13-06
Grassi Alfredo 14-06
Ferrari Zorilla 15-06
Bignami Beniamino 19-06
Bonaldi Angela 19-06
Zangani Tolmino 19-06
Capellini Leonida 22-06
Gazzotti Giulia 23-06
Milani Felice 28-06
Sangalli Pierino 3-07
Delmiglio Carolina 29-07
Tacca Paola 10-08
Arrigoni Marcella 12-08
Canevari Primo 14-08
Pianta Giampaolo 14-08
Ghidoni Aldina 17-08
Bregalini Giovanni 28-08
Cremonesi Emilio 1-09
Inzani Luigi 4-09
Pianta Erminio 9-09
Pedrazzi Ernesto 16-09
Pezzoli Giuseppina 17-09
Conti Maria 18-09
Defanti Giovanni 18-09
Milanesi Battista 24-09
Spadari Alessandrina 25-09
Martini Libero 27-09
Lucchi Tuelli Ezio 29-09
Frosi Alessandro 2-10
Ferrari Osmer 3-10
Spotti Arsenio 6-10
Tanchio Giovanni 6-10
Genuizzi Giuseppa 7-10
Toscani Teresa 7-10
Vecchia Rosa 11-10
Grassi Elvira 18-10
Vezzini Angela 18-10
Spinetta Erminia 22-10
Benzoni Silene 25-10
Fortin Angelo 27-10
Rodini Giulio 30-10
Dorati Grazia 31-10
Foscale Renato 31-10
Fregoni Angela 7- 11
Garoli Achille 8-11
Varisco Rosa 14-11
Bolzoni Giovanni 18-11
Ghisolfi Mario 18-11
Maggi Bianca 20-11
Ciboldi Aldina 22-11
Resconi Esterina 24-11
Loda Maddalena 29-11
Zavatti Niobe 30-11

Direttore Responsabile
Giulio Zignani

Redazione
Alberto Previ
Ezio Sacchetti
Rosangela Pavesi
Mario Ghidini
Giacomo Alfini
Amelia Cavalca

Pubblicità
Luciano Fasoli
Sergio Razzetti

ORARI LINEE PUBBLICHE

FERROVIA

Partenza per Cremona: 6,15 (feriale) - 7,05 - 7,56 - 9,24 - 10,46 - 12,12 - 13,32 - 15,09 - 15,58 - 17,35 - 18,20 (feriale) - 18,53 - 19,36 (feriale) - 20,57.

Partenza per Milano: 4,52 (feriale Treviglio) - 5,28 - (feriale Milano Porta Garibaldi) - 6,17 (Milano Porta Garibaldi) - 6,46 (Bergamo) - 7,24 (Milano Porta Garibaldi) - 9,10 (Bergamo) - 11,04 (Treviglio) - 13,05 (Bergamo) - 13,49 (Milano Porta Garibaldi) - 14,42 (Treviglio) - 16,53 (Treviglio) - 18,05 (feriale Bergamo) - 18,55 (Milano Centrale) - 20,27 (Treviglio) - 21,27 (Treviglio).

AUTOLINEE

NAZIONALE

Partenza per Soncino: 7,55 (giornaliera) - 8,52 - 11,52 (giornaliera) - 12,57 - 13,32 (periodo scolastico) - 13,52 - 16,22 - 17,22 (giornaliera) - 18,21 - 19,01 - 20,21.

Partenza per Cremona (via Annicco): 6,45 (feriale) - 7,02 (feriale) - 7,32 - 8,17 (giornaliera) - 8,26 (festivo) - 10,47 - 12,56 (feriale) - 13,57 - 14,06 (festivo) - 14,55 - 15,57 (feriale) - 16,55 (periodo scolastico) - 17,36 - 18,52 (escluso sabato) 19,25 (feriale) - 19,27 (festivo).

SISA

Partenza per Milano: 6,45 (giornaliera) - 16,30 (sabato e festivi).
Partenza per Crema: 6,45 (giornaliera) - 7,00 (feriale escluso sabato) - 8,15 - 14,10 (da lunedì a venerdì) - 16,30 (sabato e festivi).

SAB

Partenza per Soncino – Bergamo: 7,31 (feriale) - 11,51 (feriale) - 13,11 (giornaliera) - 17,16 (festiva) - 18,06 (feriale).
Partenza per Cremona (via Casalmorano, Casalbuttano, Castelverde): 6,29 (feriale) - 7,09 (feriale) - 8,19 (giornaliera) -13,54 (giornaliera).

AUTOGUIDOVIE

per S.Donato Milanese: 6,22 - 6,55 (da lunedì a venerdì)
per Milano (via Castelleone – Crema): 6,02 - 6,42 - 8,25 - 14,27 - 16,20 - 18,40 (da lunedì a venerdì).

SAIA

Partenza per Pizzighettone – Cremona (via Oscasale – S.M. Sabbioni - Crotta d'Adda - Spinadesco): 8,13 (da lunedì a venerdì).

Partenza per Grontorto – Cremona (via Acqualunga - Paderno Ponchielli - Castelnuovo - Castelverde): 6,55 - 8,15 (periodo scolastico) - 12,05 - 13,10 (periodo scolastico) - 13,55 (feriale) -16,30 (periodo scolastico) - 18,10 (periodo scolastico).

Partenza per Casalmorano – Azzanello – Castelvisconti: 7,27 (periodo scolastico) - 13,05 (feriale) - 13,45 (periodo scolastico) - 17,20 (periodo scolastico) - 18,20 (periodo scolastico) 18,29 - 19,15.

Partenza per Trigolo – Crema: 6,30 - 6,45 - 6,55 - 7,25 (periodo scolastico) - 11,40 - 13,15 (fino a Fiesco) - 14,15 - 15,30 - 18,20 (da lunedì a venerdì).

Partenza per San Bassano – Formigara Cornaleto Pizzighettone: 6,20 (periodo scolastico) - 13,00 (periodo scolastico) - 17,35 (periodo scolastico).

Partenza per Milano: 6,30

Partenza per Corte dé Cortesi: 18,29.

ORARI UFFICI DI INTERESSE PUBBLICO

Ambulatorio INAM - Uffici: 7,30 - 13: per l'ammissione al pubblico servizio poliambulatoriale : 7,30 - 13 e 14 - 17 (martedì - giovedì) Medico Distrettuale (Ufficiale Sanitario) orario al pubblico: 10 - 12,30. **MUNICIPIO:** 9,30 - 12,30. **Azienda Elettrica:** 8 - 12,30 (sabato escluso). **Cancelleria Pretura:** 8 - 13. **Cimitero:** ora solare: 8,30 - 11,30 e 14 - 17. Festivi: 8 -12 e 14 - 17. Ora legale: 8 -11 e 15 - 18. Festivi 8 - 12 e 15 - 18. **Delegazione A.C.I.:** feriale 8,30 - 12,30 e 14,30 - 18; sabato 8,30 - 12,15. **Ospedale e Maternità:** feriale 12,30 - 13,30 e 19 - 20; domenica e festivi 10 - 11 e 15,30 - 16,30; lunedì 10 -11 e 19 - 20. **Ufficio Registro:** 8 -13; martedì - giovedì 8 -13 e 15 -18; servizio cassa 8 -12,30; ultimo giorno del mese 8 -11; il servizio di cassa non si effettua il sabato. **Ufficio postale:** per raccomandate, assicurate e pacchi: 8,05 - 18,50 sabato 8,05 - 11,50; per telegrammi 8,05 - 19,30 sabato 8,05 - 16,30 domenica 8,05 - 12,40; vaglia, conti correnti 8,05 - 13,40 sabato 8,05 - 11,50; ultimo giorno del mese chiusura 11,50 - ultimo giorno del mese in sabato 10,50; pensioni: 8,05 - 12,50 sabato 8,05 - 11,50; ultimo giorno del mese chiusura 11,50 - ultimo giorno del mese in sabato chiusura 10,50. **Ufficio del lavoro:** 9 - 12. **Dispensario antitubercolare:** l'ufficio è aperto tutti i giorni, tranne il sabato: lunedì - mercoledì - giovedì: 7,30 - 13,30; martedì - venerdì: 7,30 - 12 e 13,30 17. **Farmacie:** tutti i giorni, escluso il sabato e la domenica, dalle 8,30 alle 12,30 e dalle 15,30 alle ore 19,30 (i giorni di sabato e domenica è aperta la sola farmacia di turno). **Biblioteca civica:** da lunedì a venerdì: 14,45 - 18,30 sabato 10 -12 e 15 - 17 (chiuso domenica). **Osservatorio Astronomico:** martedì e sabato dalle ore 20,30.

SERVIZI PUBBLICI

Ospedale: tel.43003 - **Pronto Soccorso:** tel. 43003 **Centro per le Pneumopatie (ex Dispensario):** tel. 43003 int. 28 - **Corpo Volontari del Soccorso:** tel.2377 - **Vigili del Fuoco (chiamata su Crema):** tel. (0373) 2222 - **(chiamata su Cremona):** tel. (0372) 22222 - **Carabinieri:** tel.2777 - **Pronto Intervento:** tel.112 - **Pubblico Soccorso:** tel.113 - **Guardia Medica notturna e festiva:** tel.41280.

Direttore responsabile: **GIULIO ZIGNANI**
Approvato dal Consiglio Comunale nella seduta del 22-1-1958 n.17 e trasmesso alla Prefettura di Cremona in data 27-1-1958
Registrato presso il Tribunale di Cremona al n.52
Stampato e fotocomposto da Grafiche Rossi s.r.l. - Soresina (CR)

DA ANTICA RICETTA

BUSSOLANO

ZUCCHI

di Caporali Claudia

per i momenti golosi

PASTICCINI - TORTE E VARIE SPECIALITÀ

DI PASTICCERIA

BUSSOLANO

BRICHETTI

ZUCCHI

VENDITA AL PUBBLICO

Soresina - Via L. Da Vinci 16 - Tel. 2233

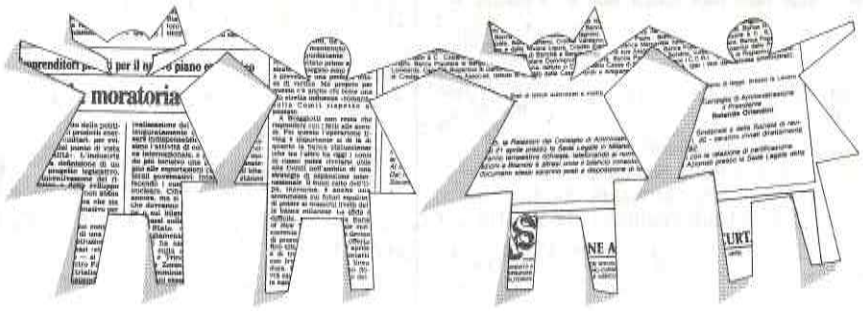

TBWA

UNO PER TUTTI. TUTTI PER UNO.

1.900.000 soci, 5.000 miliardi di fatturato, 1.350 punti vendita: ecco la Coop, la più grande catena di distribuzione alimentare in Italia, presente con forza in moltissime regioni. La Coop Lombardia, ad esempio, può contare su 110.000 soci, 600 miliardi di giro d'affari, 38 supermercati e 1 ipermercato. Un successo che nasce da una realtà molto semplice: siamo una cooperativa di consumatori. Una grande forza ma anche un grande impegno che si traduce in tante azioni concrete in difesa del consumatore e dell'ambiente. In un rapporto privilegiato con i nostri soci (depositi senza vincoli e agevolazioni). In aiuti ai paesi in via di sviluppo e ovviamente in una continua ricerca di qualità. Testimonianza di ciò sono i prodotti a marchio Coop senza coloranti e conservati nocivi e l'inserimento di prodotti controllati, di cui sia certificato il metodo di coltivazione e la genuinità. Ecco la Coop. Tante persone, tanto lavoro con un solo scopo: la collaborazione per una migliore qualità della vita.

coop

Lombardia

LA COOP SEI TU. CHI PUO' DARTI DI PIU'!

SUPERMERCATI COOP: BAREGGIO - BOLLATE - BRESCIA (Via Corsica, Viale Venezia, Via Veneto) - BUSTO ARSIZIO - CASALMAGGIORE - CASSANO D'ADDA - CINISELLO (Via Garibaldi) - COMO/REBBIO - CORSICO - CREMA (Centro Commerciale) - CREMONA (Via Ghinaglia, Via Ca' del Vescovo, Piazza Cadorna) - LODI (Centro Commerciale) - MILANO (Via Ornato, Viale Monza, Via Livigno) - MUGGIO' - NOVATE - OPERA - PESCHIERA BORROMEO - SESTO S. GIOVANNI - SORESINA - VIGEVANO - VOGHERA.
NEGOZI COOP: ARCORE - CINISELLO (Via S. Paolo) - CORMANO - CREMONA (Via F. Soldi) - LAVENO - MILANO (Via Suzzani, Via Freikofel) - PIZZIGHETTONE - ROZZANO - SETTIMO MILANESE - VILLASANTA
IPERMERCATO: MILANO BONOLA.